PULMAD IDAPUGAT

TAGURPIDI JÕULUD

JOHAN KRISTJAN AIMLA

TAGURPIDI JÕULUD

ISMN 979-0-54002-492-5
© 2026 Johan Kristjan Aimla

Reti Klesment, Eleanore Amelia Jarovikov, Annabel Videvik, Meribel Moor, Emma Mia Sorokin, Desiree Oks, Ariana Hrustaljov, Clara Mölder, Donabella Merila, Greteli Jugala, Janett Marii Okas, Heliise Tennosaar, Sandra Kaasik, Amelia Otterklau, Adele Aus, Isabella Kattel, Harly Melony Nuut, Elora Jalakas, Evi Pantsük, Kiira Miller, Olivia Kald, Mathiad Parmink, Mirel Parmink - "Tagurpidi jõulud", "Kosmose plaan", "Lohe hambad", "Näljane lumememm", "Päkapikud mootorsaaniga", "Jõulurokk", "Piparkoogitegu", "Kingiüputus", "Hirmsad jõulud", "Jänes ja porgand", "Lumememm lõunasse", "Lumeonni elu", "Kallis ema", "Moss-moss lumememm", "Jõuluvanal käis Jõuluvana", "Jõuluvana võluvõimed", "Õpetaja unelaul", "Imelik kool", "Jõuluvana surfab suvel", "Nutivana", "Kurvad jõulud", "Sassis nimekiri", "Jalkalaul"

Koostööpartnerid:

Taisi Rosenberg ja Taisi laululapsed - laululaste juhendamine ja loominguline koostöö fonogrammide valmimisel ning panus lauluhäälte helitöötluse töötasu katmisel

Harviker - panus muusikute töötasude katmisel

Toetajad:

Eesti Kultuurkapitali raplamaa ekspertgrupp – toetus kogumiku levitamiseks raplamaa haridus- ja huviasutustes

Eesti Kultuurkapitali helikunsti sihtkapital – toetus fonogrammide salvestustöödeks

Rapla Rotary Klubi – toetus kogumiku trüki, veebilehe ja illustratsioonide loomiseks

Hooandja toetajad – toetus kogumiku fonogrammide helitöötlustöödeks ja videomaterjali loomiseks

Kõik Hooandja toetajad märgime ära kogumiku kodulehel www.tagurpidijoulu.ee!

Projekti suurtoetaja oli MTÜ Nukukoor.

SAATEKS

Kõik sai alguse mõttest: muusikatunnis oleks rohkem nalja VAJA!

Minul endal polnud lapsena muusikakoolis õppides väga suurt huvi muusika vastu – pigem tekkis isegi vastumeelsus, nagu väga paljudel teistelgi.

Õpetajana tahan teha vastupidist: tekitada lastes positiivset seost muusikaga ja rõõmu musitseerimisest.

Olen kogenud, et muu info võib tunnis lastest mööda minna, aga naljakad laulud ja lahe muusika panevad silmad särama. Kõik lapsed ei ole muusikast väga huvitatud, aga kõigile meeldib nalja teha.

Seepärast usun, et naljakad laulud on suurepärane sild muusikani – ka kõige muusikakaugema lapse jaoks.

Minu eesmärk on lihtne: võimalikult palju muusikarõõmu!

KUIDAS KOGUMIKKU KASUTADA?

Noodistus on lihtsustatud, et lehekülg ei muutuks liiga kirjuks. Enne õppimist soovitame kuulata fonogrammi – nii saab kõige paremini aimu loo karakterist ja esitusviisist.

Laulud on kogumikus järjestatud keerukuse ja stiili järgi: kergematest raskemateni.

Veebilehelt **www.tagurpidijoulud.ee**, valides menüüst **fonogrammid**, leiad iga laulu juurde:

- prinditava noodifaili;
- fonogrammi koos lauluga;
- pillisaate ehk fonogrammi ilma lauluta.

Parooliga "tagurpidifonod" saad ligipääsu kõikidele fonogrammidele ja prinditavatele noodifailidele.

Head tagurpidi laulmist!

SISUKORD

Tagurpidi jõulud 6
Kosmose plaan 7
Lohe hambad 7
Päkapikud mootorsaaniga 8
Piparkoogitegu 9
Näljane lumememm 10
Lumememm lõunasse 11
Jänes ja porgand 12
Imelik kool 13
Kooliaasta algab 14
Hirmsad jõulud 15
Jõuluingel 16
Kingiuputus 17
Kurvad jõulud 18
Jõulukingiks raha 19
Minu kelk sõidab diisliga 20
Jõulurokk 21
Jõuluräpp 22
Lumebemm 24
Päkaspioonid 26
Lumeonni elu 28
Õpetaja unelaul 29
Õuevahetunnis 30
Jalkalaul 32
Juku kodutöö 34
Kallis ema 36
Kui mina ükskord isaks saan 38
Nutivana 39
Jõuluvana surfab suvel 40
Jõuluvanal käis jõuluvana 42
Moss-moss lumememm 44
Sassis nimekiri 46
Edev jõulupuu 48
Jõuluvana võluvõimed 50
Tegelikult 52

TAGURPIDI JÕULUD

SÕNAD JA VIIS:
JOHAN KRISTJAN AIMLA

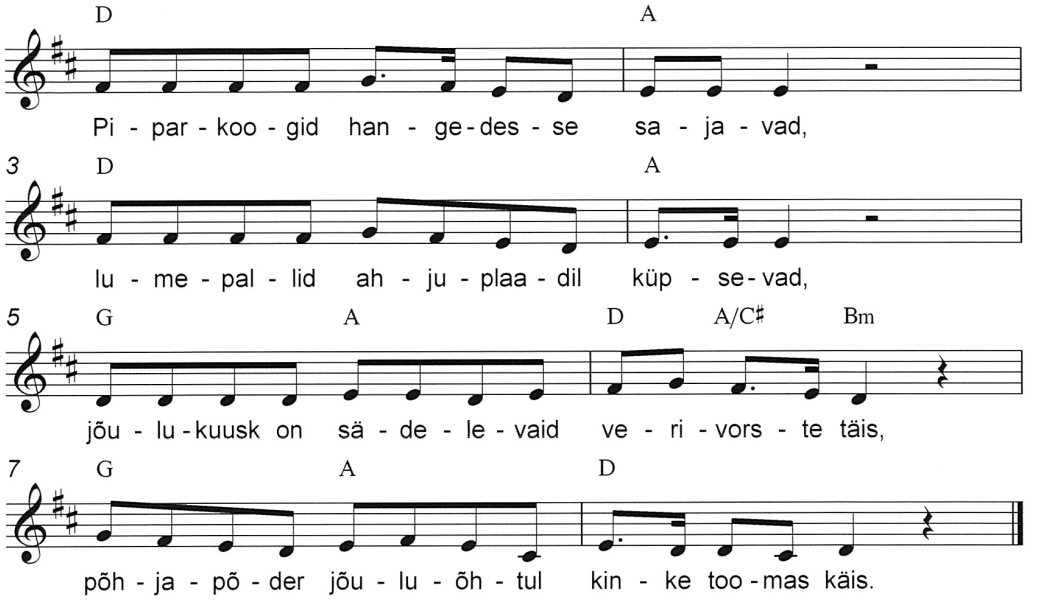

KOSMOSE PLAAN

SÕNAD JA VIIS:
JOHAN KRISTJAN AIMLA

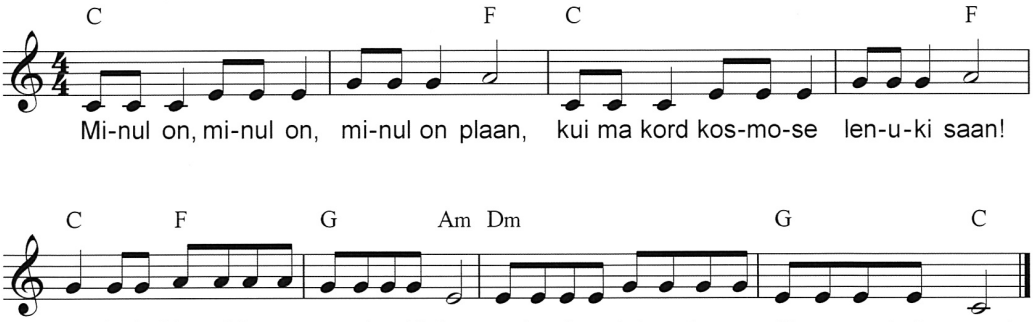

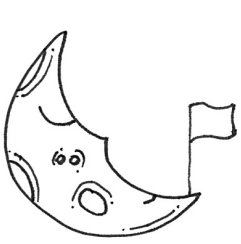

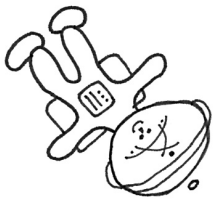

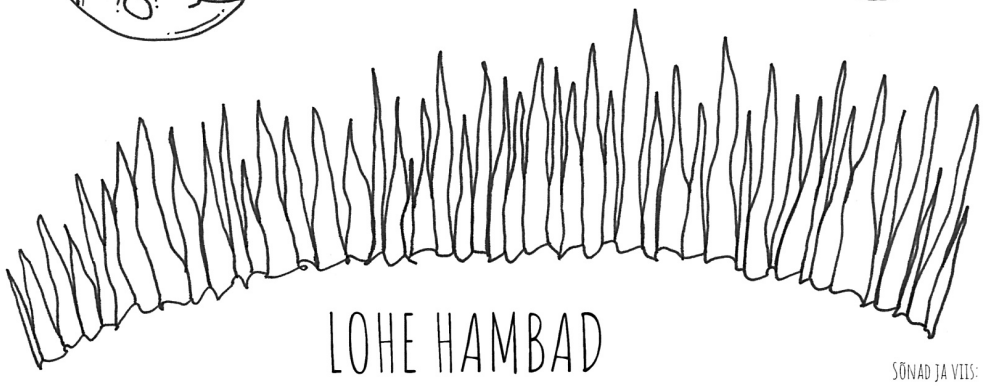

LOHE HAMBAD

SÕNAD JA VIIS:
JOHAN KRISTJAN AIMLA

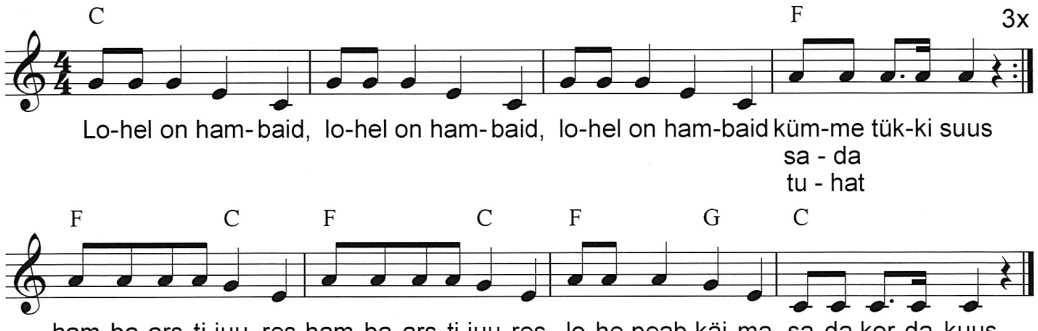

PÄKAPIKUD MOOTORSAANIGA

SÕNAD JA VIIS:
JOHAN KRISTJAN AIMLA

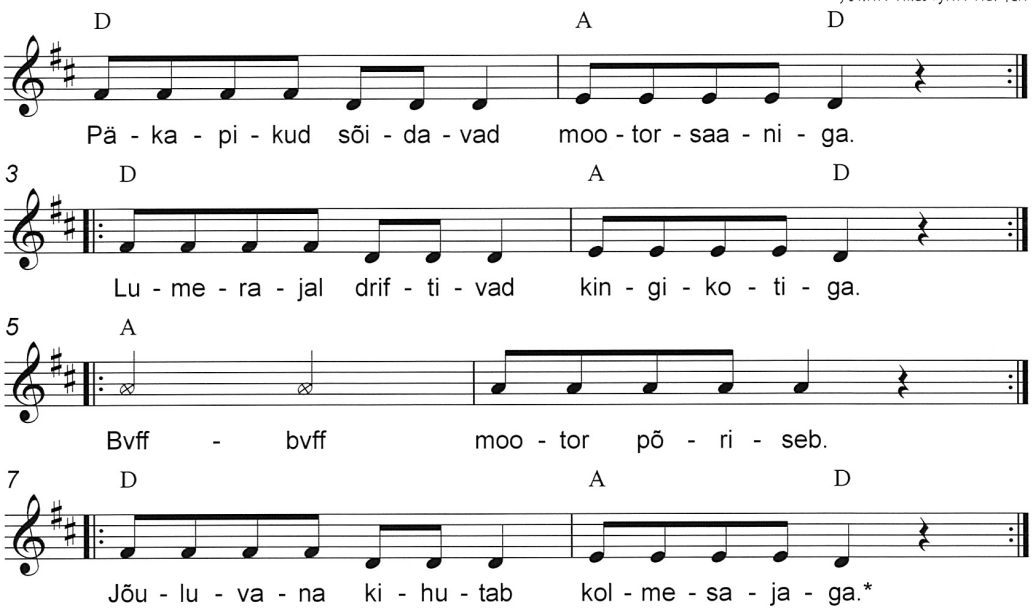

**Võib julgelt laulda ka kolme tuhande või isegi miljoniga.*

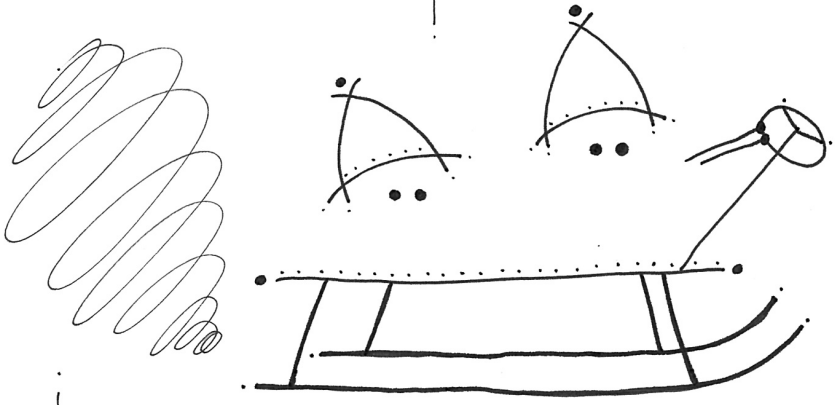



PIPARKOOGITEGU



Sõnad ja viis:
Johan Kristjan Aimla

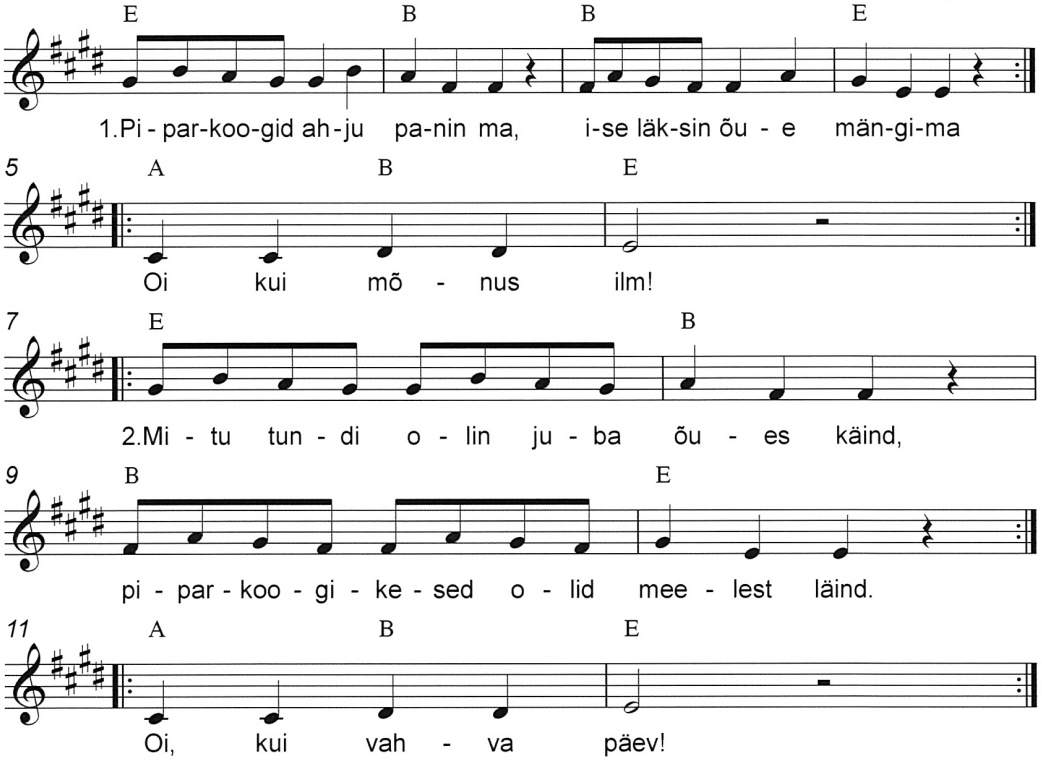



3. Õhtu poole siis kui juba pimenes,
seisin mina jälle koduukse ees.
Oi, kui veider lõhn!



4. Nõnda pea, kui uksest sisse astusin,
karjatades ahju poole tormasin.
Oi, kui palju tossu!

5. Siis, kui lõpuks korra jälle majja lõin
süsimusti piparkooke sisse sõin.
Oi, kui kõva kook!

**3., 4., 5. salm laulda 2. salmi viisiga.*





NÄLJANE LUMEMEMM

Sõnad ja viis:
Johan Kristjan Aimla

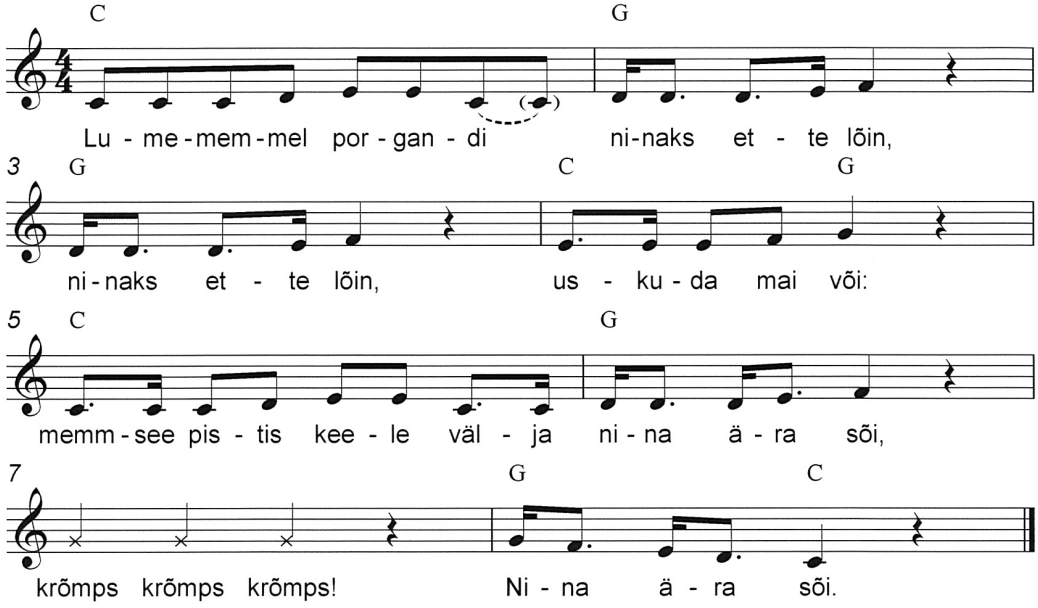

2.Viisin talle kohe ämbritäie porgandit,
ämbri porgandit,
täitsa lõpp mis pilt:
kasvatas kaks kõrva, hüppas ära silmapilk,
hop hop hop!
Väga imelik...



LUMEMEMM LÕUNASSE

SÕNAD JA VIIS:
JOHAN KRISTJAN AIMLA

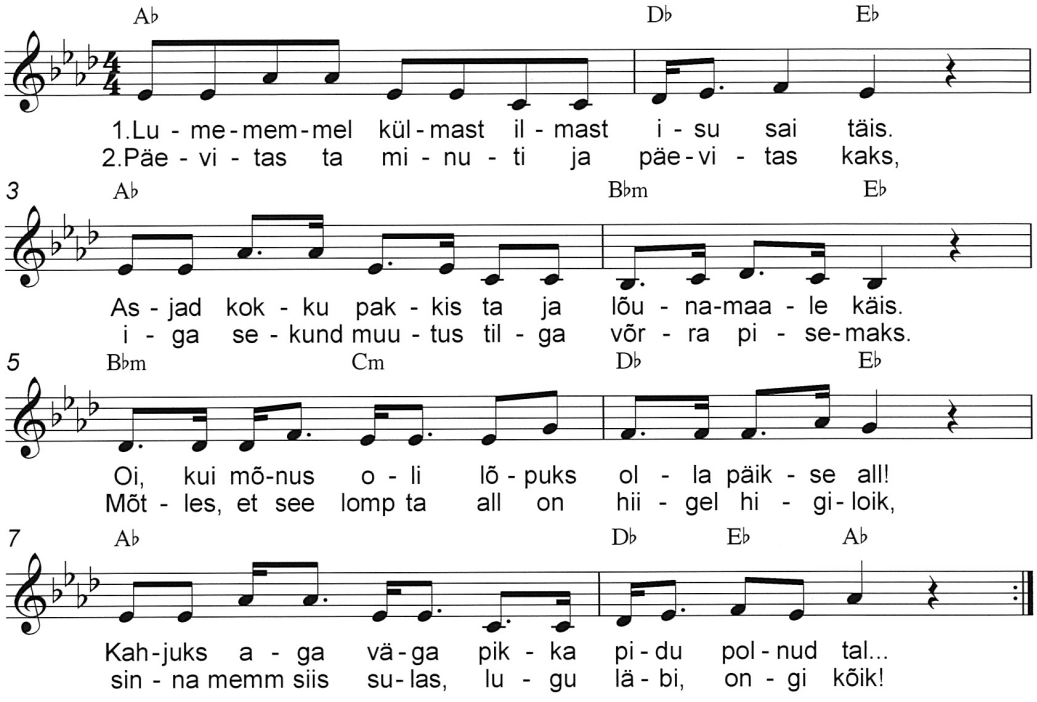

**Rütmid on märgitud 1. salmi järgi, 2. salmis laulda rütmid vastavalt sõnadele!*

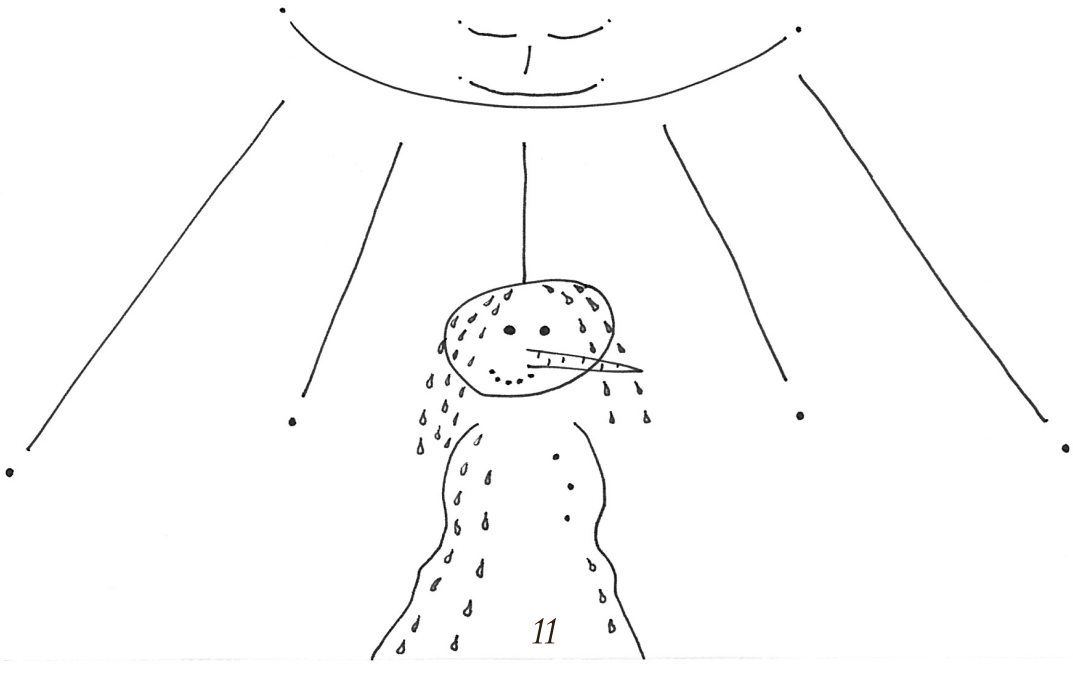

JÄNES JA PORGAND

SÕNAD JA VIIS:
JOHAN KRISTJAN AIMLA

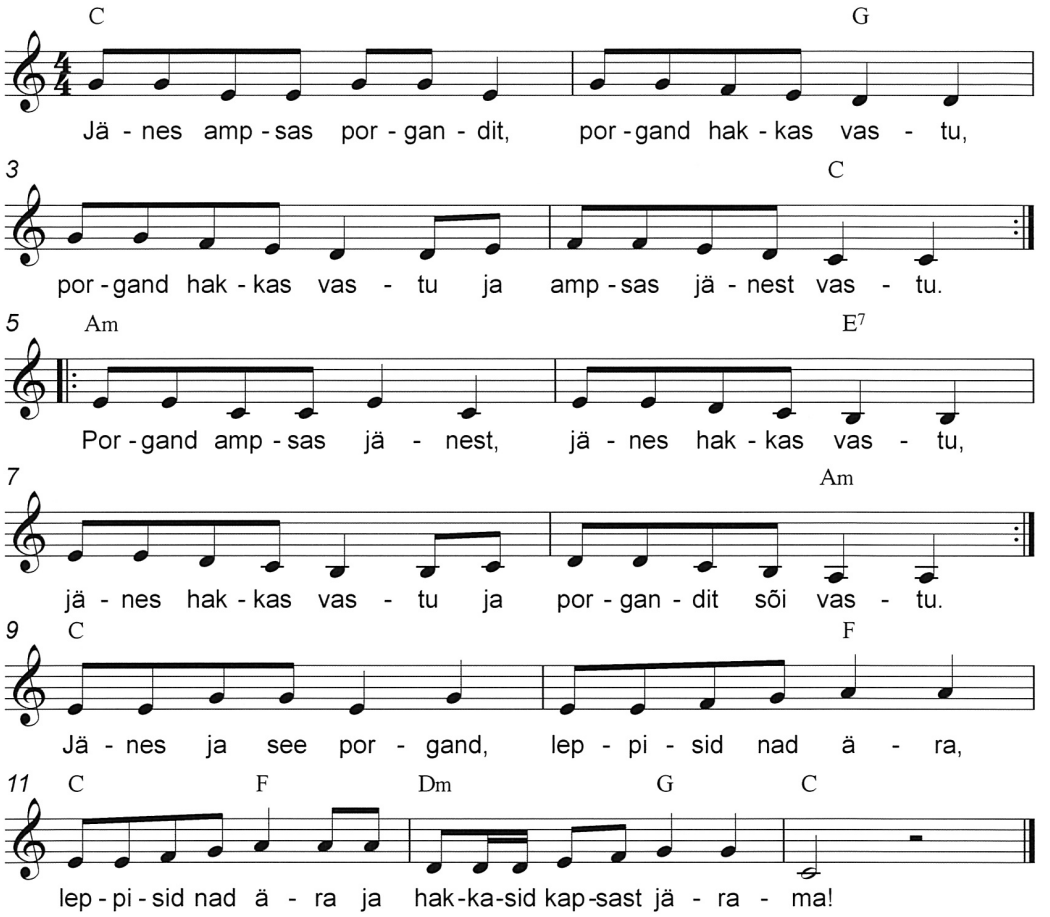

IMELIK KOOL

SÕNAD JA VIIS:
JOHAN KRISTJAN AIMLA

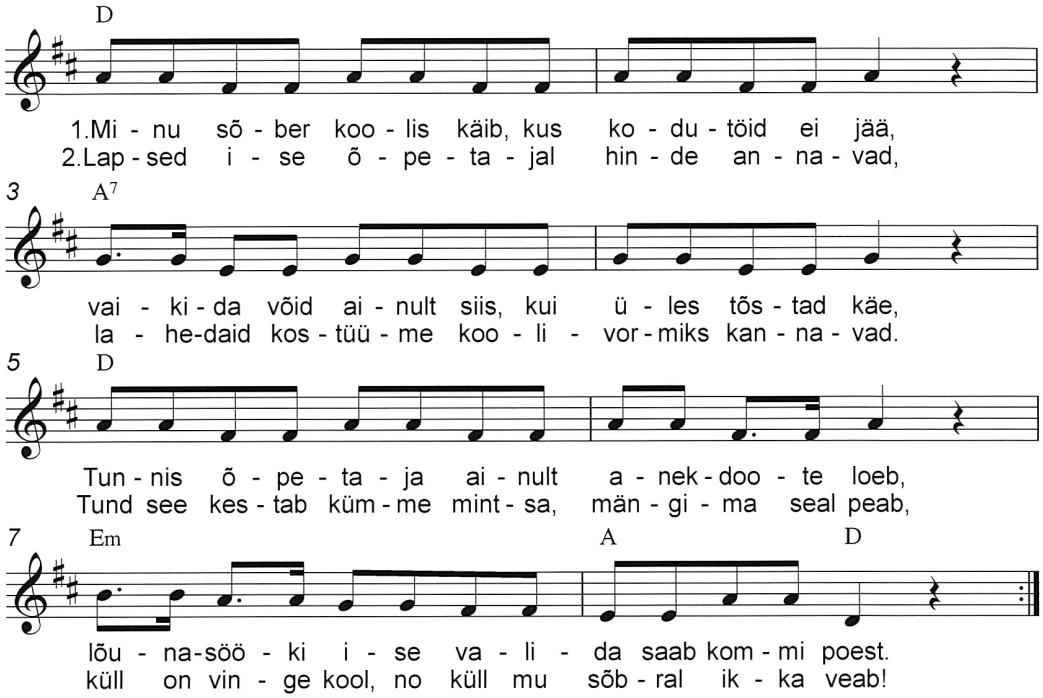

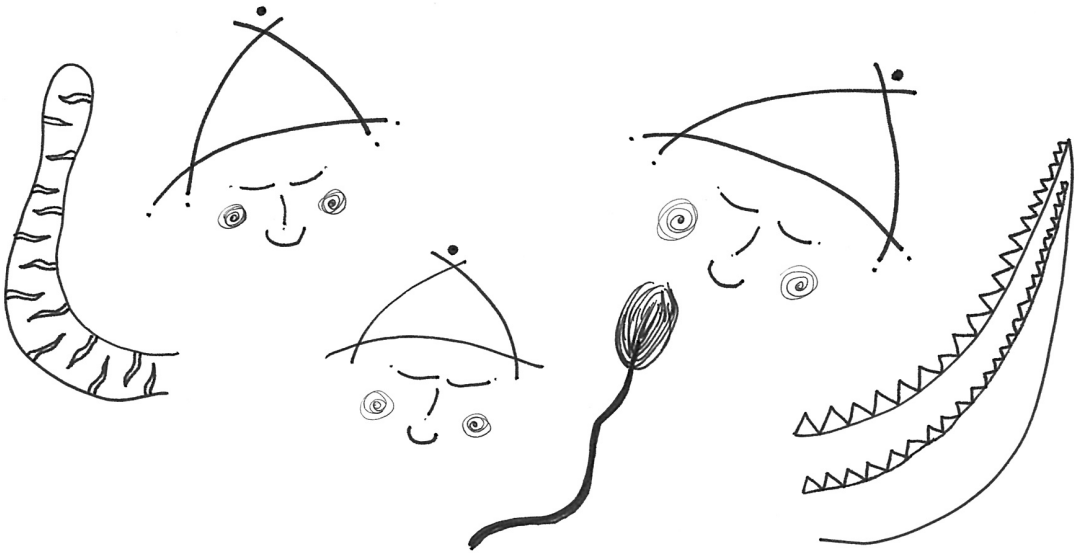

KOOLIAASTA ALGAB

SÕNAD JA VIIS:
JOHAN KRISTJAN AIMLA

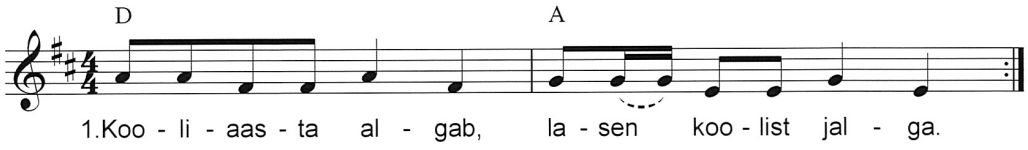

2.Tunnis pole lahe, õps pani kohe kahe.
3. Kuulen koolikella, taksole siis hellan.
4. Infost olen kutu, tõmban pigem uttu.
5. Mul pole kooli vaja, tsau-tsau koolimaja.

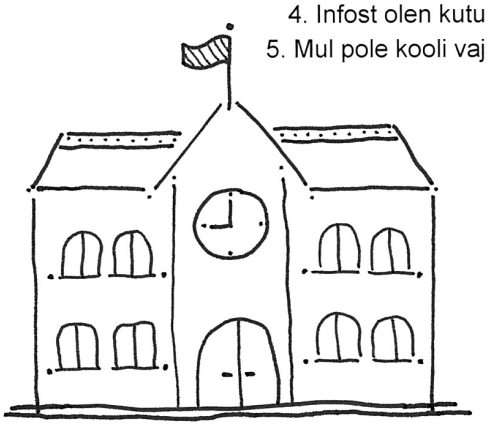



HIRMSAD JÕULUD

SÕNAD JA VIIS:
JOHAN KRISTJAN AIMLA

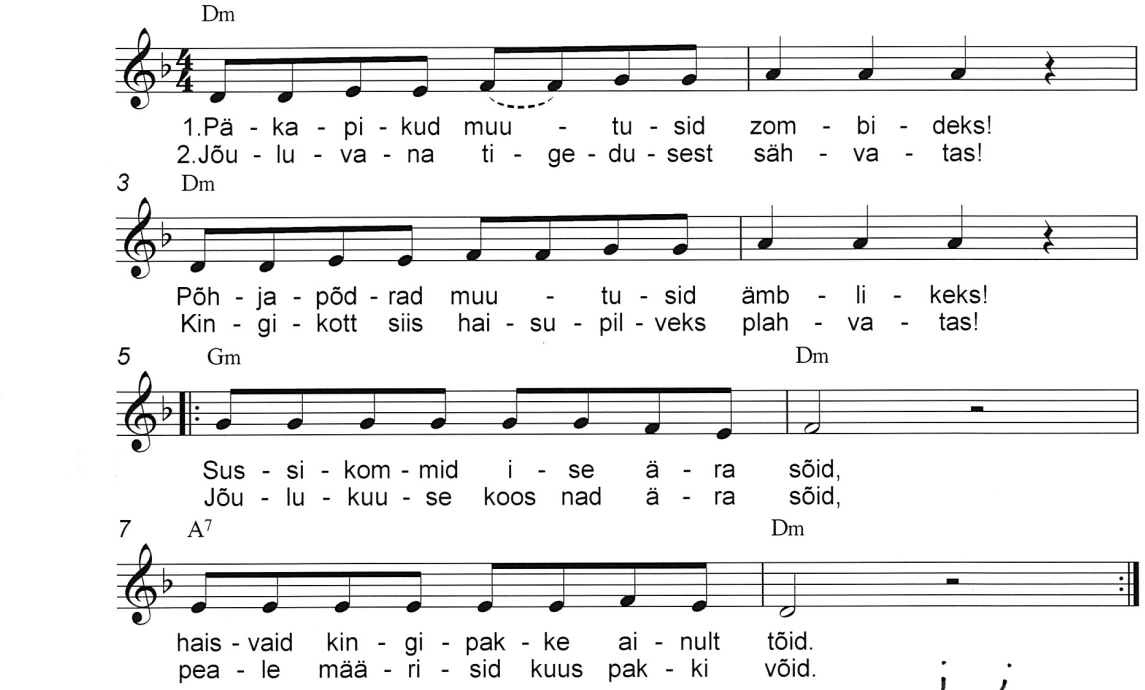

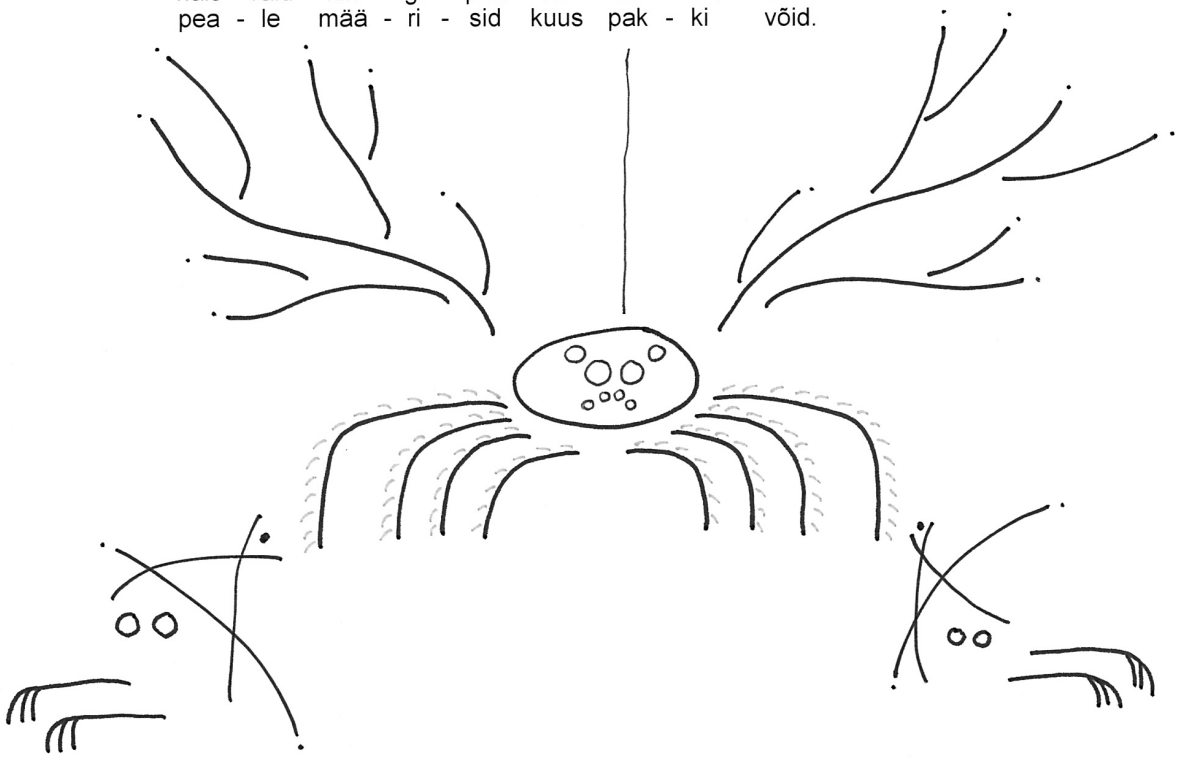



JÕULUINGEL

SÕNAD JA VIIS:
JOHAN KRISTJAN AIMLA

D G D
Mei - le len - das jõu - lu - in - gel, kau - nist ra - hu tõi.

3 D A D
Oi, kui kau - nis o - li ta, kuid vä - ga pal - ju sõi.

5 A D
Kõik me ha - pu - kap - sa nee - las kor - ra - ga ta al - la,

7 A D
küm - me liit - rit glö - gi en - dal kur - gust al - la kal - las,

9 A D
põr - sa-praa - di tald - ri - kus - se ai - na juur - de lõi - kas,

11 A D
lõ - puks pis - tis su - hu en - dal ter - ve mä - da - rõi - ka.

13 D G D
Jõu - lu - in - gel sä - rav, kuld - ne, tões - ti ta meil käis.

15 D A D
Rää - kis mei - le võ - lu - jut - te, en - dal põ - sed ve - ri - vors - te täis.

KINGIUPUTUS







SÕNAD JA VIIS:
JOHAN KRISTJAN AIMLA

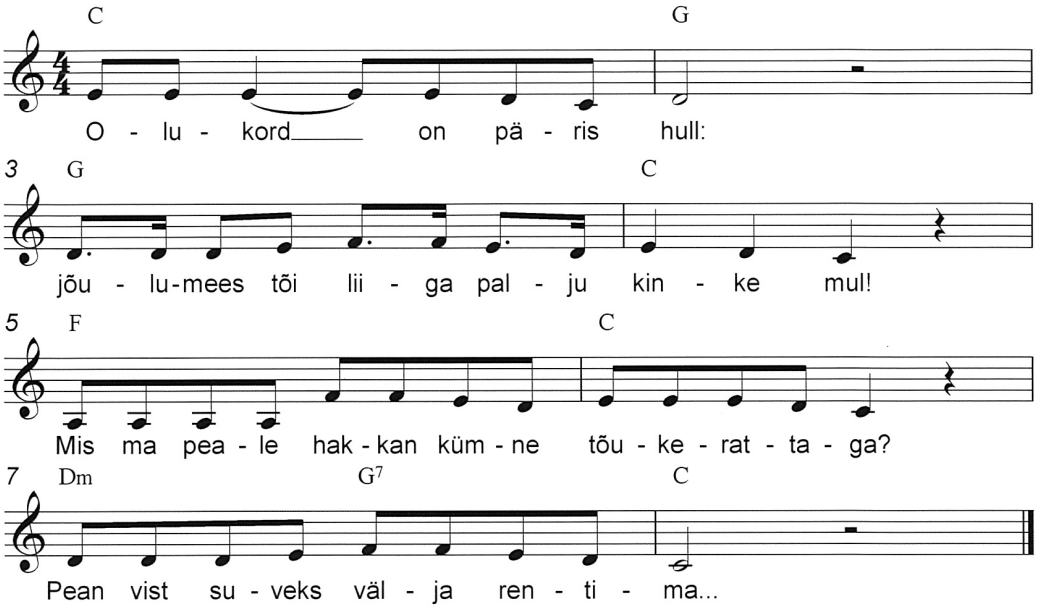

2. Olukord ...
Mis ma peale hakkan saja sokipaariga?
Pean vist jalgu juurde hankima...

3.Miks tõi tuhat telefoniümbrist tema mul?
Pean vist vahetama iga tund?

4. Miljon õhupalli, mis ma nendega nüüd teen?
Puhun kuni näost ma sinine?

5. Miljard jõulukaarti, tule taevas appi, sa!
Kuidas peaks need läbi lugema?

6. (aeglasemalt)
Olukord on ülihull!
Jõulumees tõi kõik maailma kingid mul!
Kuhu need kõik panen, see on juba lausa piin!
Kuid mis nüüd? (paus)
Oh, õnneks ärkasin!





**Eriti vahva on, kui iga salm moduleerida pool tooni üles!*

KURVAD JÕULUD

SÕNAD JA VIIS:
JOHAN KRISTJAN AIMLA

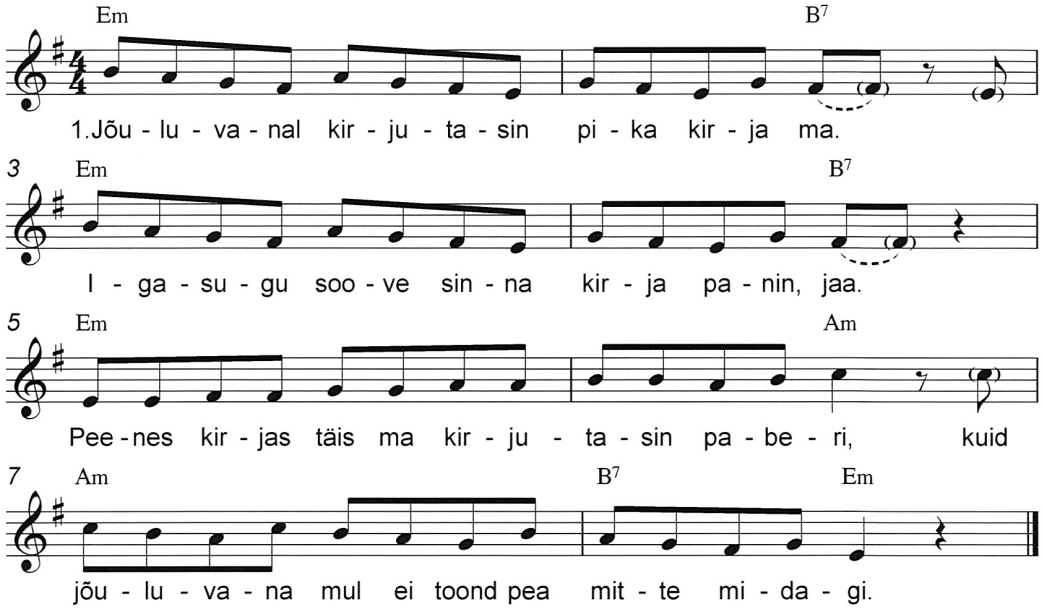

2. Tahtsin kümme paari sokke, kahed ainult sain.
Viite legoautot tahtsin, ainult üks kombain.
Kuhu jäid kõik kommid mida kirjas mainisin?
Mängudest aint FIFA toodi, pole Maini siin.

3. Ootsin uut Iphone'i ma, sain mudel vanema
ja uue mööbli, kuid pean ise kokku panema.
Jõuluvana tõi mul ainult virna raamatuid,
vähemalt mul kevadeni on nüüd küttepuid.

4. Nõnda kurvalt lõppes minu igav jõuluõhtu,
maiustusi kilo jagu vaevaltki sain kõhtu.
Uuel aastal enam ma ei oota jõulumeest,
muidu ainult kinke saan, mis viivad rõõmu seest.



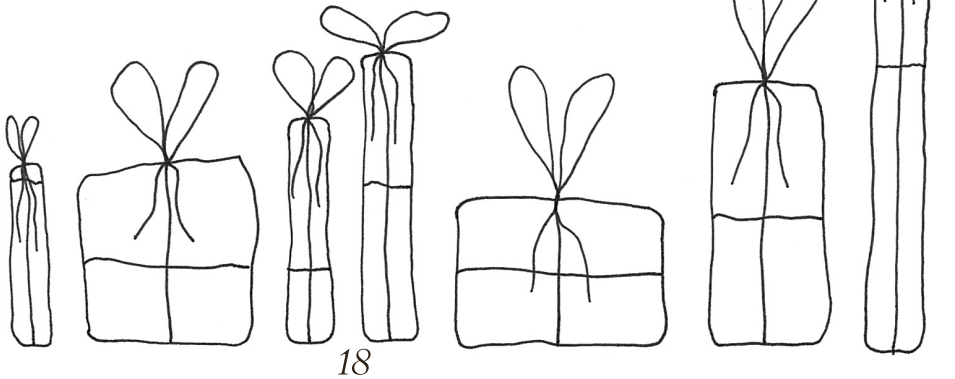

JÕULUKINGIKS RAHA

SÕNAD JA VIIS
JOHANN KRISTJAN ALMLA

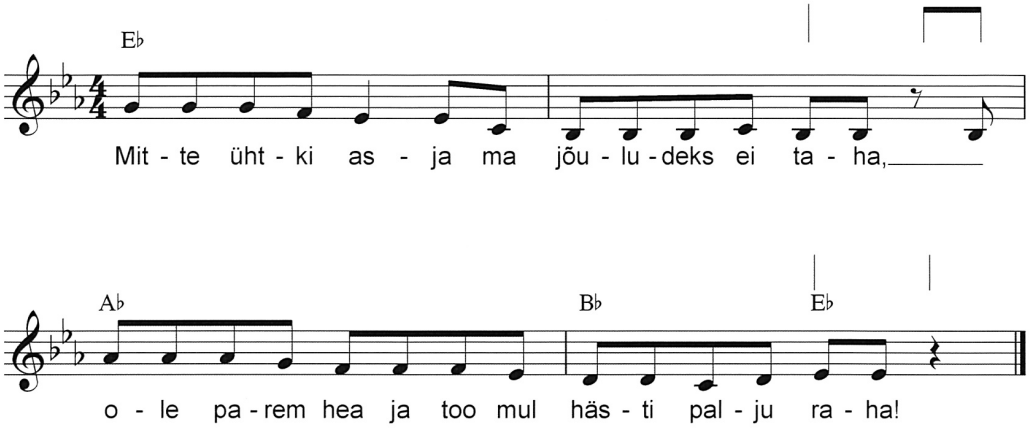

2. Rohkem mänguasju ei mahu minu kappi,
kuid kindlalt ära mahutada suudan posu pappi.

3. Lugeda võin salmi ja teha muudki pulli,
kuid sinult, jõuluvana, tahan mina kilo sulli!

4. (aeglasemalt)
Jõulu õhtul pikisilmi ootsin kullakangi,
kuid kuulsin siis et jõuluvana pandud oli vangi...

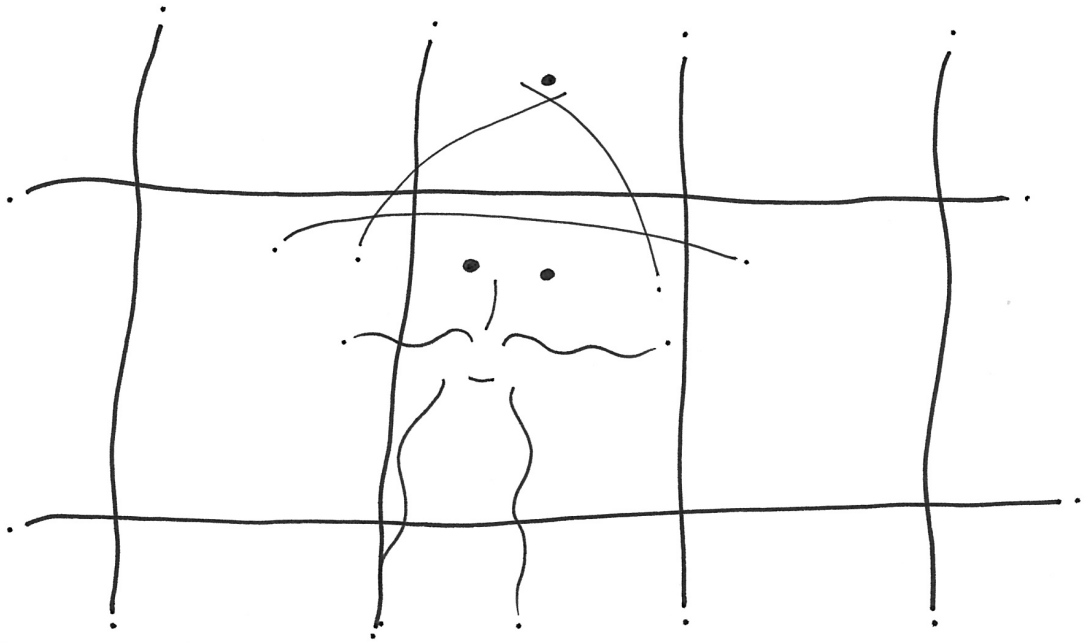



MINU KELK SÕIDAB DIISLIGA

SÕNAD JA VIIS:
JOHAN KRISTJAN AIMLA

Cm F Cm F

Kas sa nä - gid, on õu - es kel - gu - mä - gi, kuid

3 Cm F Cm

mi - nu kel - gul e - ri - li - ne vä - gi. Kõik

5 F E♭

va - hi - vad mind, na - gu sõi - daks ees - li - ga, sest

7 D G7

mi - nu kelk sõi - dab diis - li - ga!

10 C7 F7 G7 C7

Mi - nu kelk sõi - dab diis - li - ga!

12 C7 F7 G7 C7

Paak saab täis vii - e - küm - ne liit - ri - ga!

14 C7 F7 G7 C7

Mi - nu kelk sõi - dab diis - li - ga! Läh - me

16 E♭ F

sõi - da - me! Läh - me sõi - da - me!

JÕULUROKK

Sõnad ja viis:
Johan Kristjan Aimla

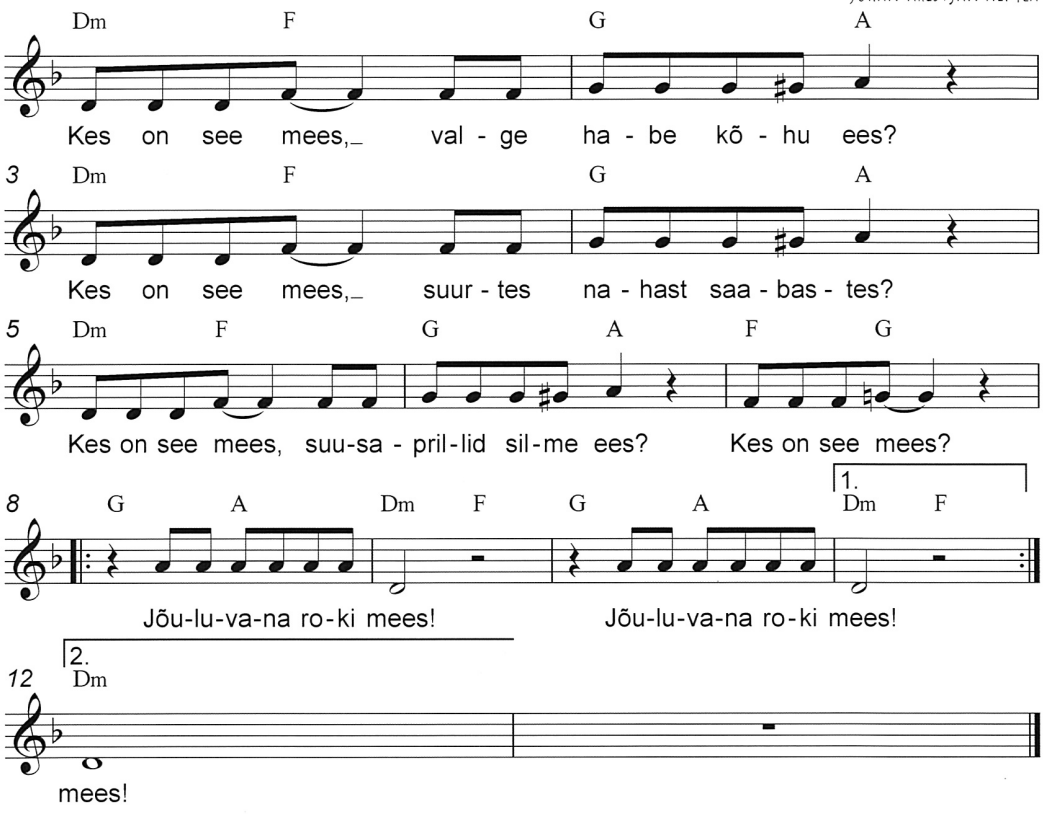

2. Kes on see tšikk, mängib rokiklaverit?
Kes on see tšikk, mitte lihtsalt päkapikk?
Kes on see tšikk, varuks ikka mõni trikk?
Kes on see tšikk?
See on roki-päka-tšikk!

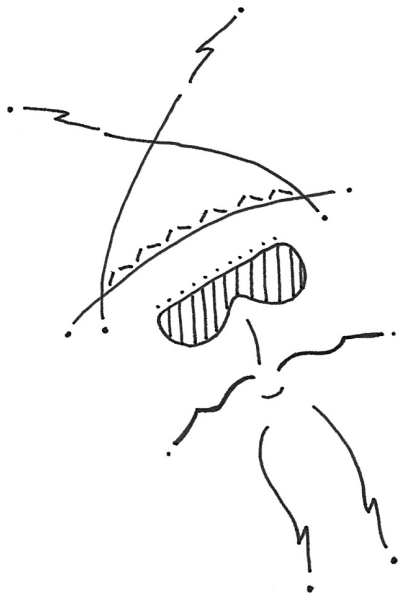

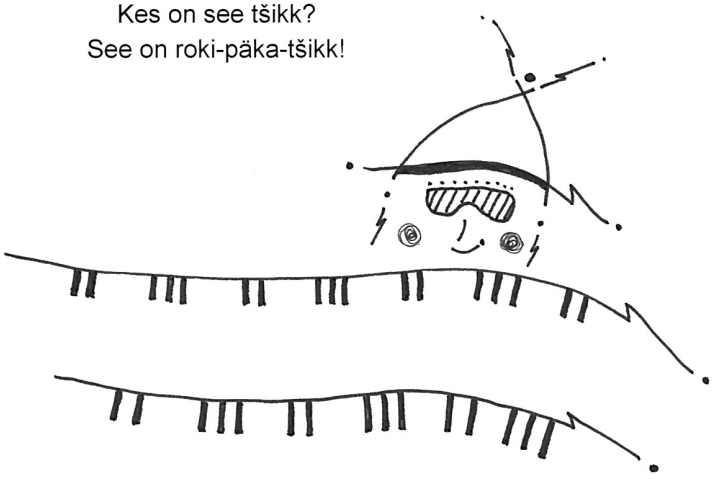

JÕULURÄPP

SÕNAD JA VIIS:
JOHAN KRISTJAN AIMLA

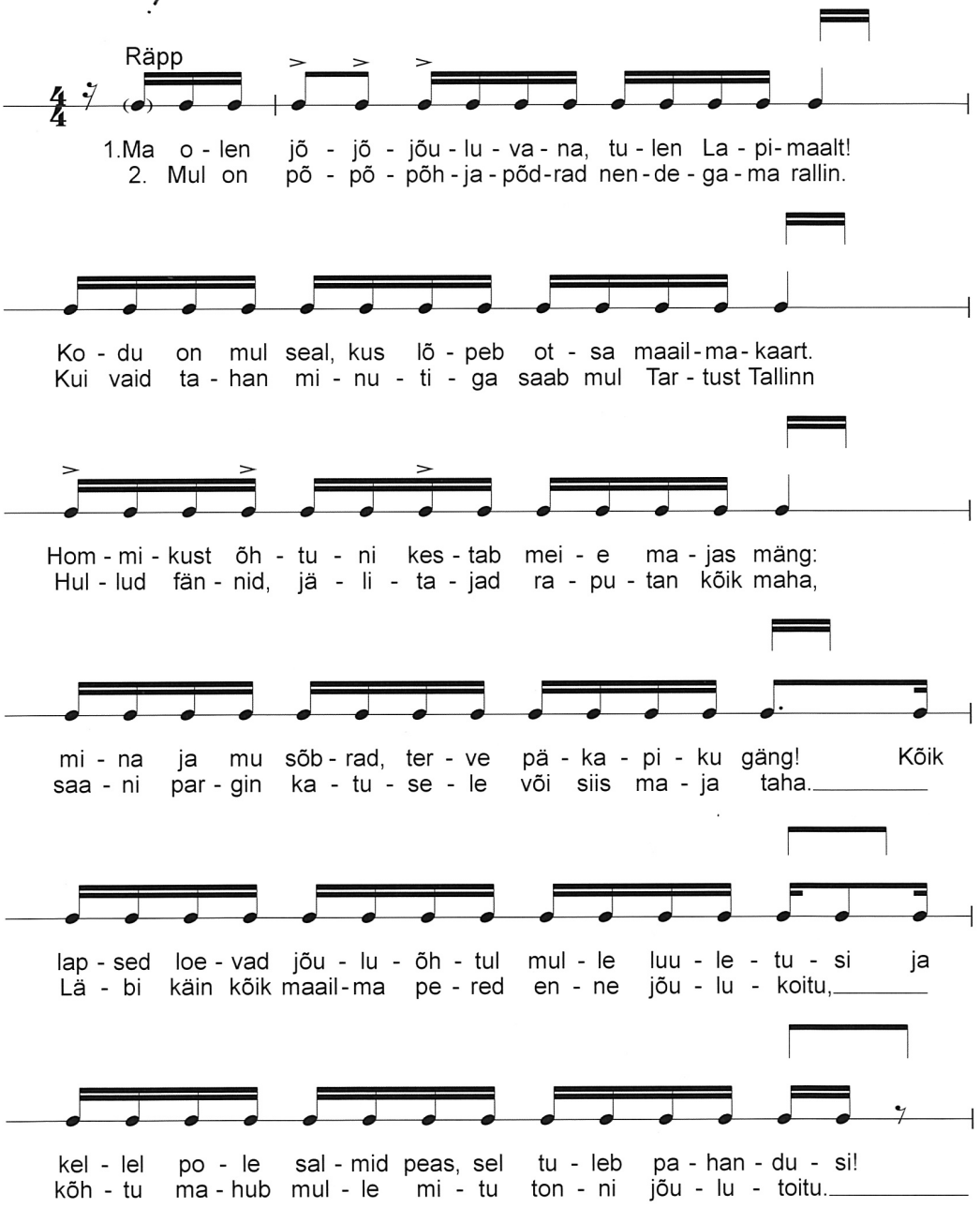

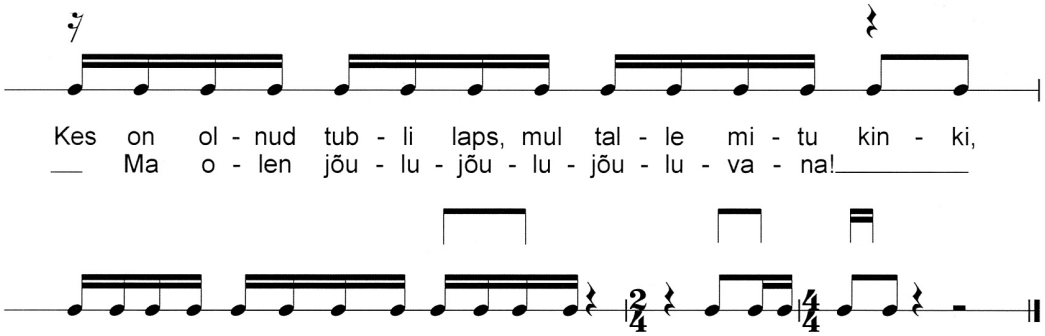
Kes on ol - nud tub - li laps, mul tal - le mi - tu kin - ki,
Ma o - len jõu - lu - jõu - lu - jõu - lu - va - na!
kes on ol-nud pa - ha tal - le on mul ai- nult...
O - le tub - li laps või saad mult ai - nult...
Pool ki-lo sin - ki!
Pool grill kana!

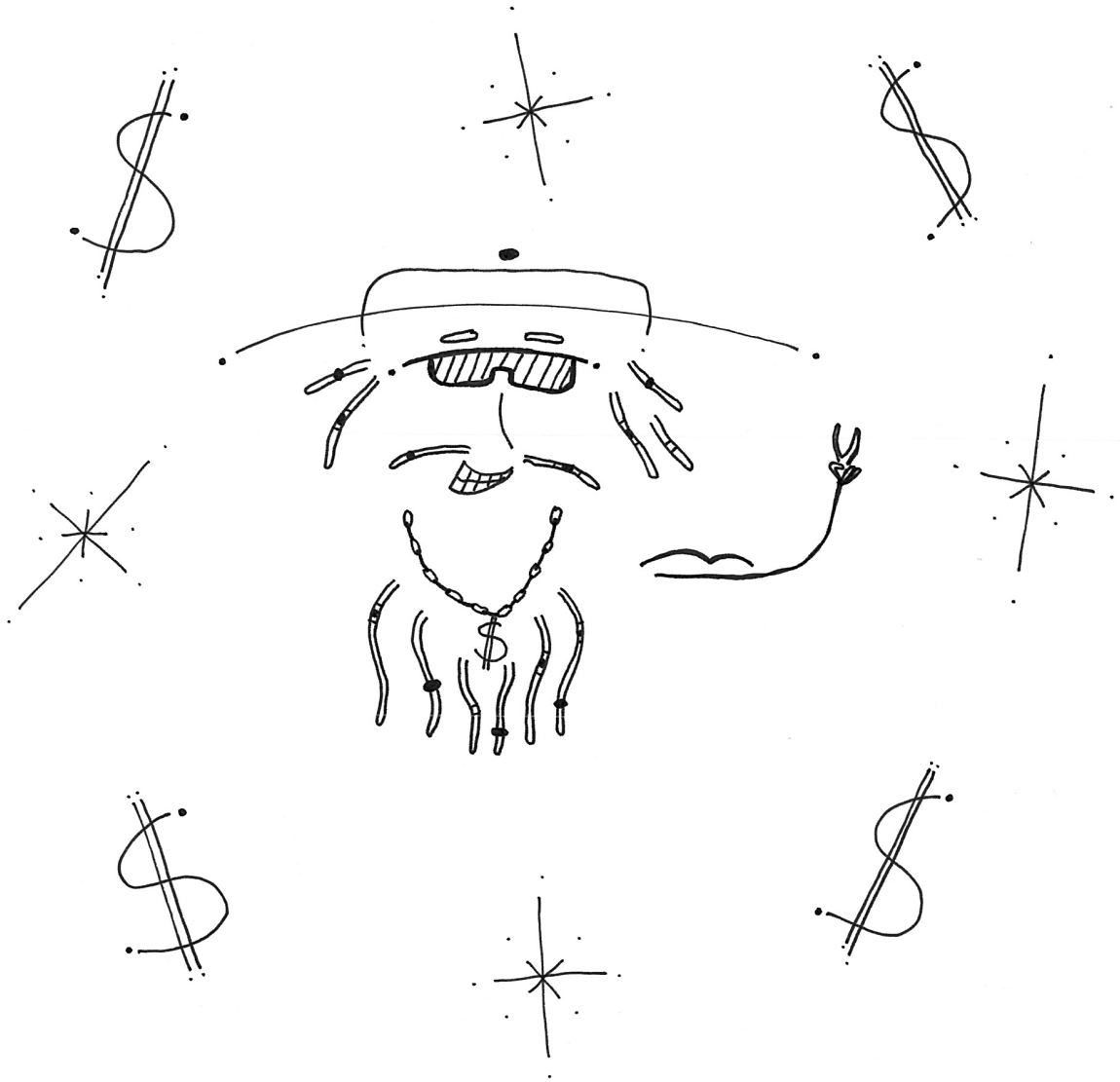

LUMEBEMM

SÕNAD JA VIIS:
JOHAN KRISTJAN AIMLA

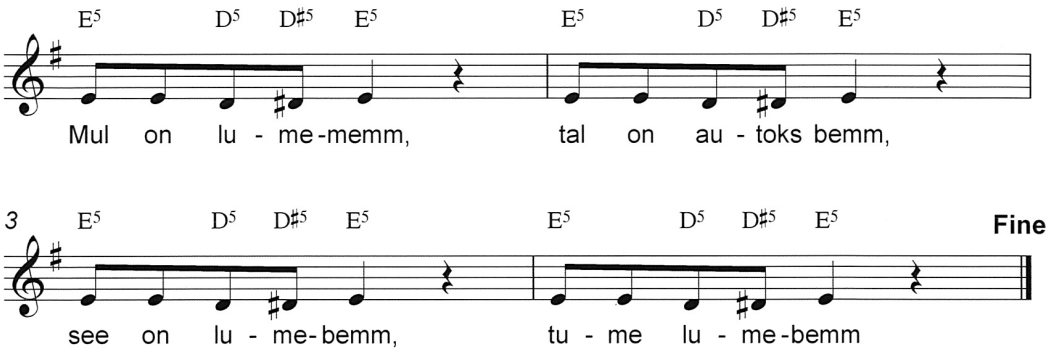

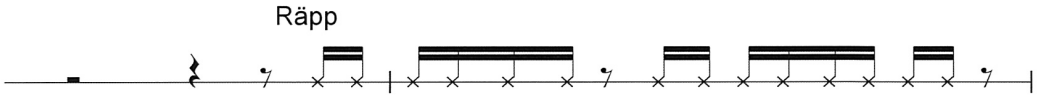





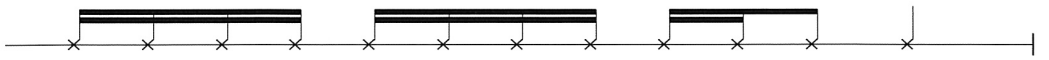

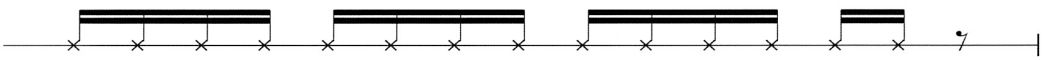

Siis meil o - li va - ja tal - le kii - re au - to te - ha,

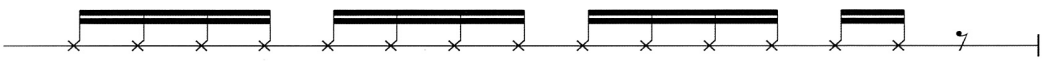

vin - ge moo - tor ja veel voo - lu - joo - ne - li - ne ke - ha.

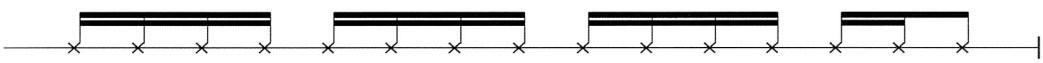

Vee - re - ta - sin reh - vi - deks siis ne - li lu - me - pal - li ma,



lu - me-bemm sai val - mis, gaas põh - ja, lä - ki ral - li - ma!

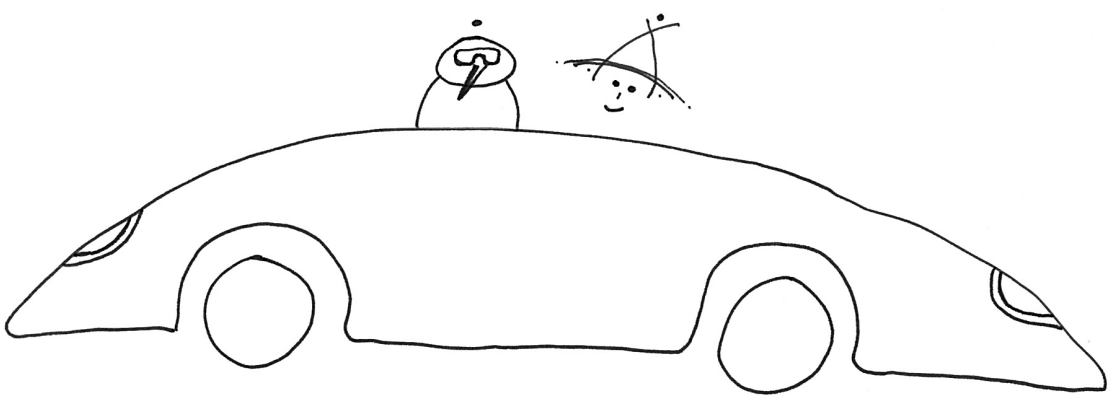

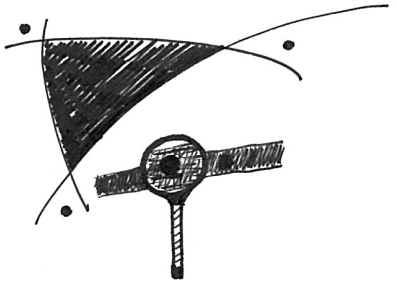

PÄKASPIOONID

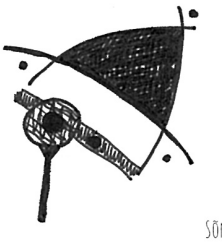

SÕNAD JA VIIS:
JOHAN KRISTJAN AIMLA

D5 Räppivalt lauldes F5

1.Kas sa tead, et pä - ka - pi - kud pii - lu - vad?
2.Nad on väl - ja - õp - pe lä - bi - nud spi - oo - nid,

3 D5 F5

Sa neid ei näe, kui ta - hes pal - ju pin - gu - tad.
Len - da - vad, neil sel - jas tii - ba - deks on droo - nid.

5 D5 F5

Mõ - ni mõt - leb, et nad on kõi - gest le - gen - did, kuid
Neil on lä - bi - paist - vad la - ser - te - le - fo - nid ja

7 D5 C5 C♯5 D5

te - ge - li - kult on nad hoo - pis jõu - lu - va - na su - per - a - gen - did!
tas - kus kaa - sas näh - ta - ma - tuks te - ge - vad_ ma - ka ro - nid!

11 D5 C5 C♯5 D5 C5 C♯5

Pä - ka - pi - ku - pä - ka - pik - spi - oo - nid! Pä - ka - pi - ku - pä - ka - pik - spi - oo - nid!

15 D5 C5 C♯5 D5 C5 C♯5

Pä - ka - pi - ku - pä - ka - pik - spi - oo - nid! pii - lu - vad.

19 D5 F5

3.Nad lä - bi i - ga sei - na nä - ha suu - da - vad,
4.Ja jõu - lu - va - na i - se on a - gen - di - boss,

21 D5 F5

kui va - ja en - nast män - gu - as - jaks muu - da - vad.
tal maa all sa - la - baas, a - gen - di sa - la - loss.

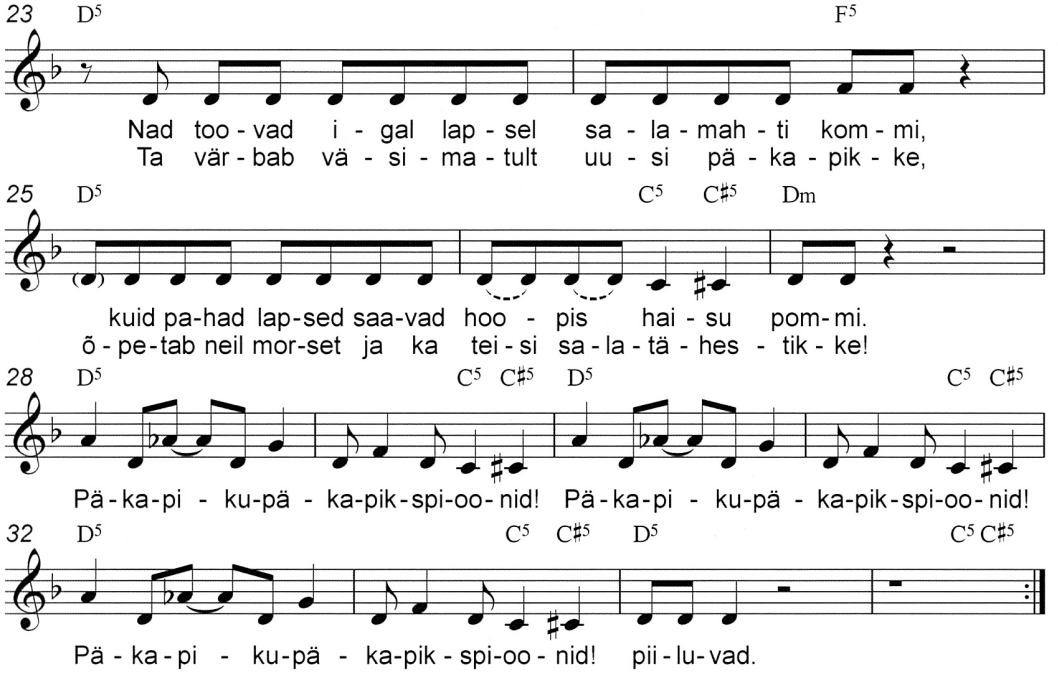
23 D5 F5
Nad too - vad i - gal lap - sel sa - la - mah - ti kom - mi,
Ta vär - bab vä - si - ma - tult uu - si pä - ka - pik - ke,
25 D5 C5 C♯5 Dm
kuid pa-had lap-sed saa-vad hoo - pis hai - su pom-mi.
õ - pe-tab neil mor-set ja ka tei - si sa - la - tä - hes - tik - ke!
28 D5 C5 C♯5 D5 C5 C♯5
Pä - ka-pi - ku-pä - ka-pik-spi-oo- nid! Pä - ka-pi - ku-pä - ka-pik-spi-oo- nid!
32 D5 C5 C♯5 D5 C5 C♯5
Pä - ka - pi - ku-pä - ka-pik - spi-oo - nid! pii - lu - vad.

LUMEONNI ELU

SÕNAD JA VIIS:
JOHAN KRISTJAN AIMLA

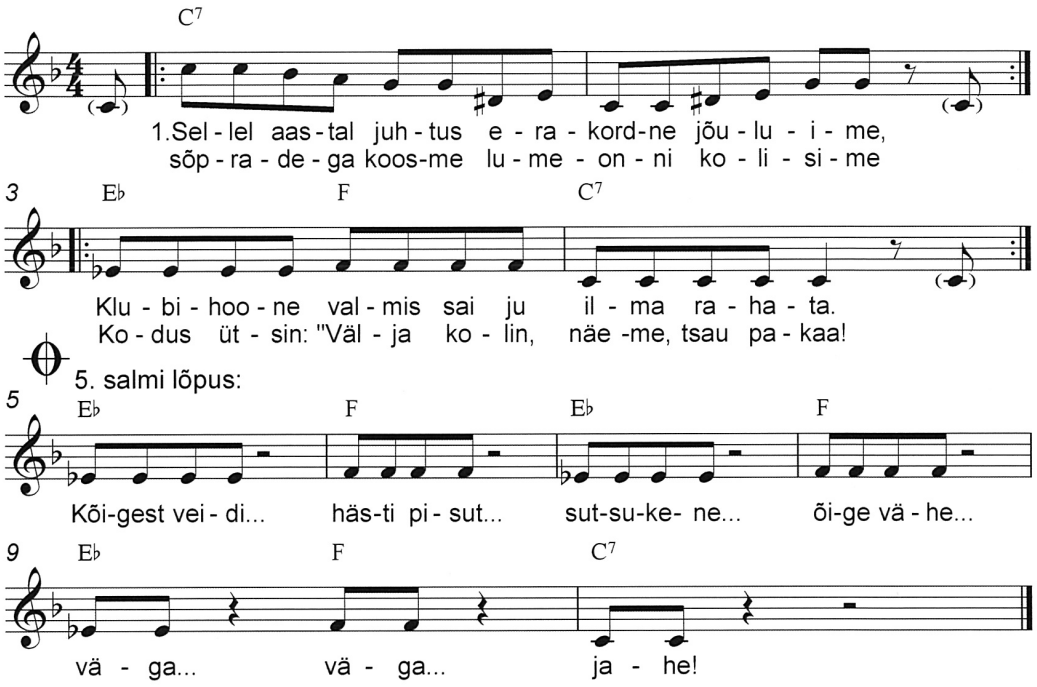

2. Meil peatselt kerkib lumeonn, te oodake vaid hetk!
Mu sõbrad konstrueerijad ja mina arhitekt.
Nüüd valmib võimas lumeloss, see tuleb jube kift.
Saab mitu korrust kõrge see, ne vahel sõidab lift.

3.Me kodukino rajame, kus jääst on suur ekraan
ja snäkibaar ka kõrvale, kus limonaadi kraan.
Meil välisseina kõrvale saab äge ronisein,
sealt ronid kõrge katusele, seal on soe bassein.

4. Me katusebasseinist alla sõita saab veetorust,
neid mitu, igaühest vaatama saad eri korrust.
On ühel minu koera pesa, luksus-koerakuut.
Ja teisel hiigel mängutuba, põrandaks batuut.

5. Kõht läeb tühjaks, meie burksiputkast võta süüa.
Igav on, võid kardirajal aega surnuks lüüa.
Küll on elu meil siin lumeonnis jube lahe
kõigest veidi... hästi pisut... sutsukene... õige vähe...
väga - väga jahe.

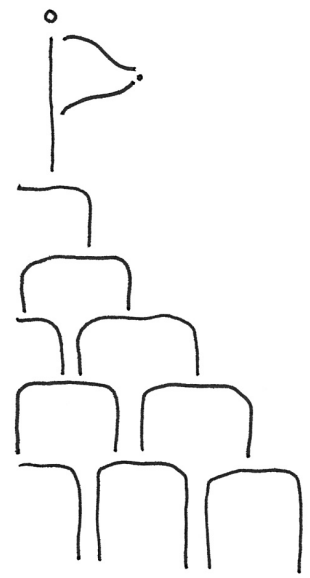

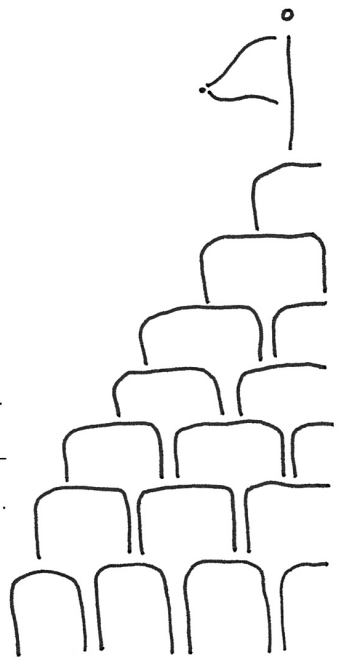

ÕPETAJA UNELAUL

SÕNAD JA VIIS:
JOHAN KRISTJAN AIMLA

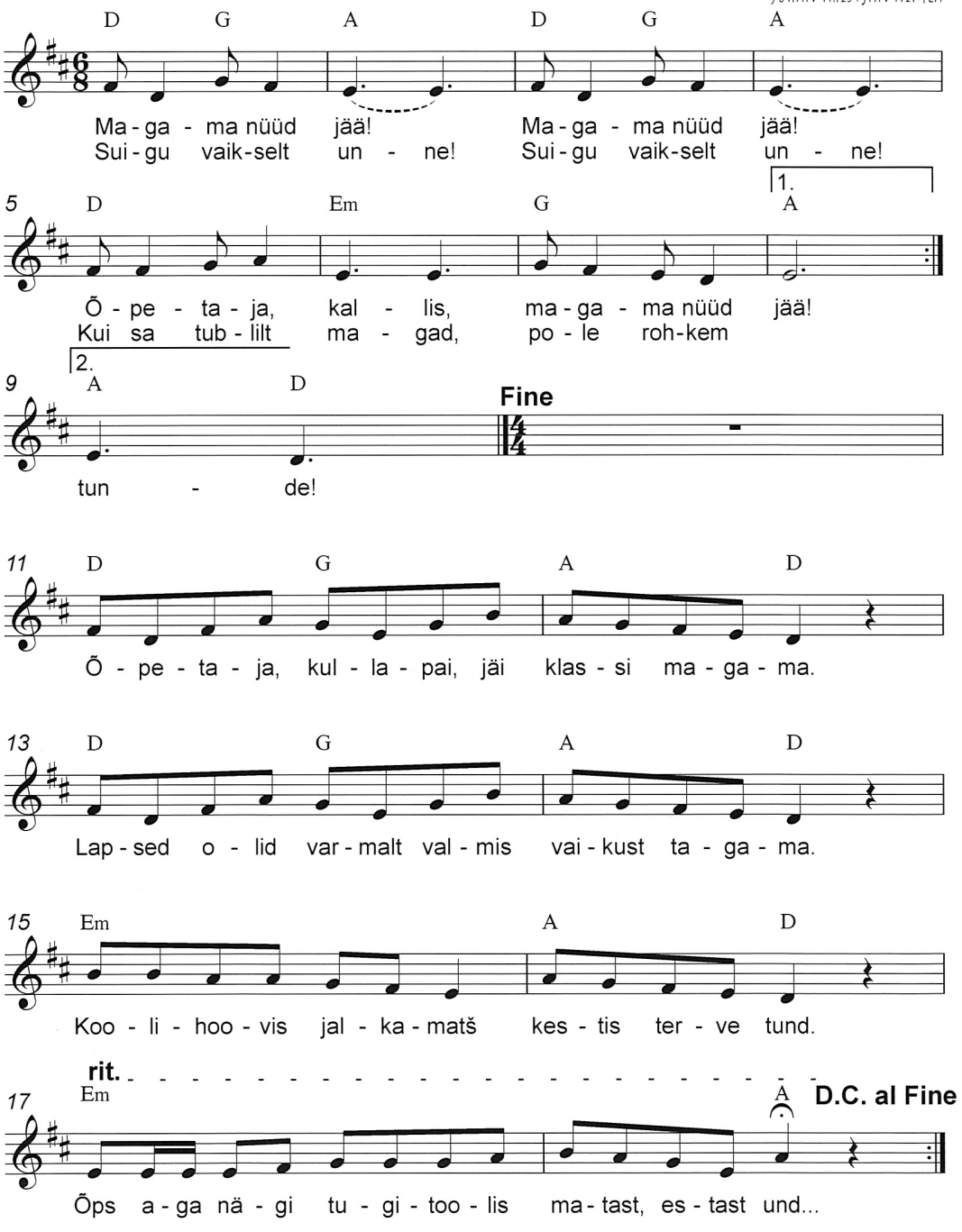

ÕUEVAHETUNNIS

Sõnad ja viis:
Johan Kristjan Aimla

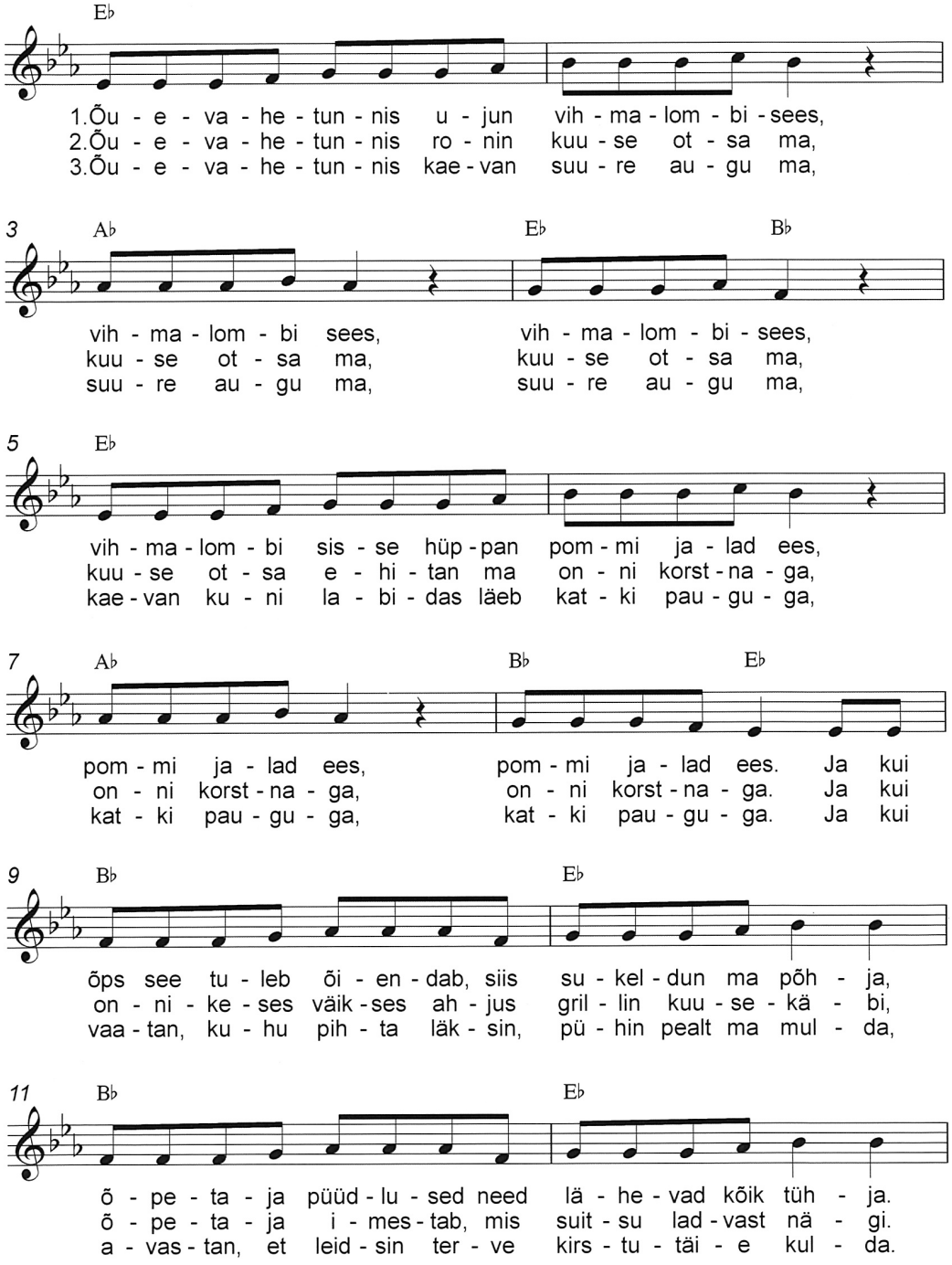

13 A♭ B♭

Pean ma vas - tu ü - he hin - ge - tõm - be - ga,
Val - mis - tan ma i - me - maits - va kä - bi - prae,
Nüüd saan ä - ra os - ta ter - ve koo - li ma,

15 A♭ B♭ 3x

ku - ni tu - leb karm di - rek - tor õn - ge - ga.
ku - ni toob see karm di - rek - tor moo - tor - sae.
karm di - rek - tor muu - tub jäl - le lah - keks ka.

17 E♭

Õu - e - va - he - tund see kes - tab ter - ve päe - va nüüd,

19 A♭ E♭ B♭

ter - ve päe - va nüüd, ter - ve päe - va nüüd,

21 E♭

koo - li - hoo - vist kos - tab koo - li - las - te rõõ - mu - hüüd,

23 A♭ B♭ E♭

las - te rõõ - mu - hüüd, las - te rõõ - mu - hüüd, juh - hei!

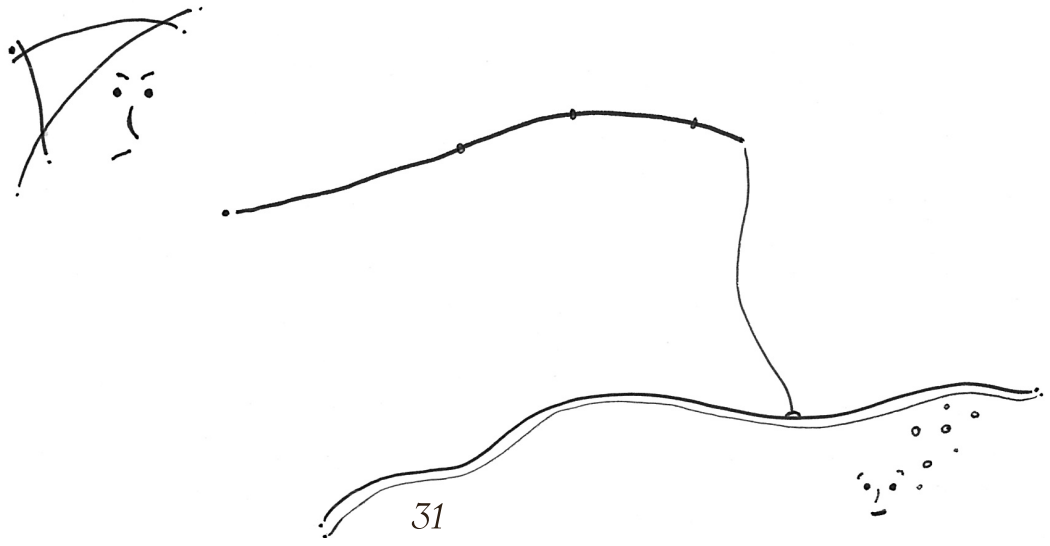



JALKALAUL

Sõnad ja viis:
Johan Kristjan Aimla

D

Jal - kat män - gi - da võin i - ga il - ma - ga,

3 G D Em A

tul - gu või or - kaa - nid, sa - da - gu ba - naa - nid.

5 D

Jal - kat män - gi - da, võin au - salt öö - sel ka,

3. salmis

7 G D Em A D

pu - ha - ta võib säng, a - la - ta võib mäng! 1.Ju - ba
2.Nüüd ma
3.Sõb - rad

9 D A D G

pi - si - ke - sest east o - len jal - ka - hull ma peast. Lu - ti -
koo - lis ju - ba käin, pea on pak - sult in - fot täis. Tun-nid

11 Em A D

pu - de - list kui jõin, sel - lel ja - la - ga siis pau - gu lõin, al - gas
üs - na i - ga - vad, po - le hul - lu pea saab trib - la - da, ko - he

13 D A D D^7 G

las - te - ai - a tee, pa - nin lap - sed ri - vis - se ja
al - gab va - he - tund, seal ma o - len kõk - si - kunn, kori -

15 D Em A D A 3x

a - su - ta - sin se - da - maid ma las - te - koon - di - se.
do - rist saab meil jal - ka - plats algab meil kõrg - lii - ga matš!

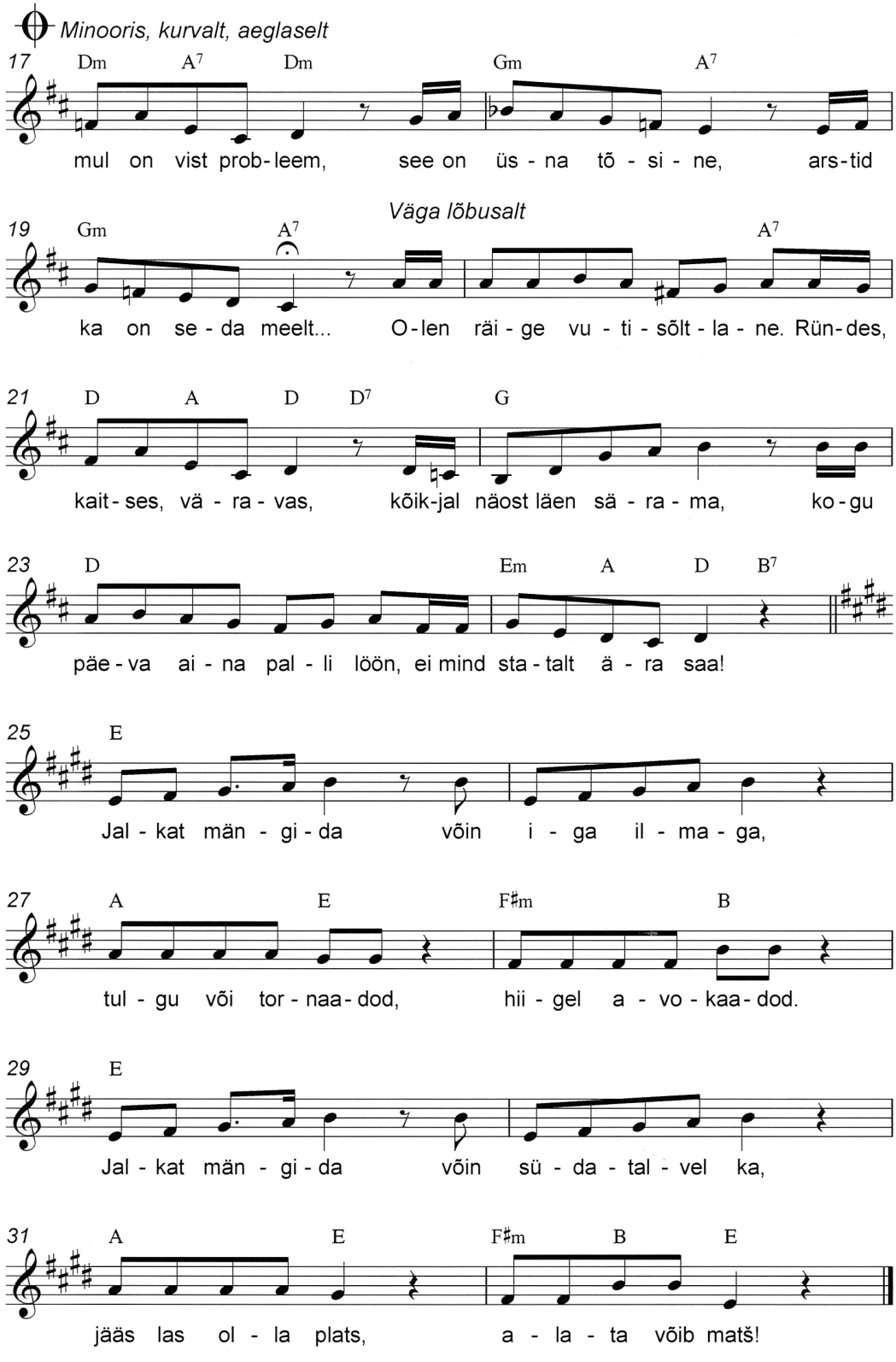
Minooris, kurvalt, aeglaselt
17 Dm A7 Dm Gm A7
mul on vist prob-leem, see on üs-na tõ-si-ne, ars-tid
Väga lõbusalt
19 Gm A7 A7
ka on se-da meelt... O-len räi-ge vu-ti-sõlt-la-ne. Rün-des,
21 D A D D7 G
kait-ses, vä-ra-vas, kõik-jal näost läen sä-ra-ma, ko-gu
23 D Em A D B7
päe-va ai-na pal-li löön, ei mind sta-talt ä-ra saa!
25 E
Jal-kat män-gi-da võin i-ga il-ma-ga,
27 A E F♯m B
tul-gu või tor-naa-dod, hii-gel a-vo-kaa-dod.
29 E
Jal-kat män-gi-da võin sü-da-tal-vel ka,
31 A E F♯m B E
jääs las ol-la plats, a-la-ta võib matš!



JUKU KODUTÖÖ

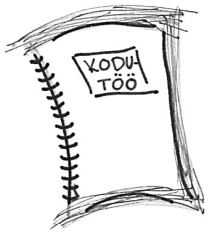

SÕNAD JA VIIS:
JOHAN KRISTJAN AIMLA

D A D A

1.Õ - pe - ta - ja, tead mis: us - ku-ma-tu näib...
2.Õ - pe - ta - ja, te - re taas. us - ku-da mai' või:
3.Õ - pe - ta - ja, täit - sa hull, mi-nul po - le ko-du - tööd.
4.Õ - pe - ta - ja, oh, mind vaest! E - lu on mul na-gu film:

5 D A G A D

Ko-du-töö mul val - mis, ko-ju lau - a pea-le a - ga jäi.
ko-du-töö o - li o - le-mas, a - ga mu - ri sel - le ä - ra sõi.
Tu - le-kah - ju mi - nul puh-kes ko-dus ke-set ööd.
öö-sel röö - vel las-kus laest ei us - ku-nud ka mi-nu silm!

9 A D A D

Jä - ta mär - kus pa-ne-ma - ta, ko - du - töö po - le te - ge-ma - ta.
Jä - ta mär - kus pa-ne-ma - ta, see ju juh - tus ko - ge-ma - ta.
Po - le va - ja mu-ret-se - da ter-veks jäid mu e - ma, i - sa,
Võt-tis mis ta võt - ta jõu - dis ko - du - töö mult sis - se nõu - dis,

13 G A G

Tead ju küll mind va - na u - du-pead, hom-me pa - ran - dan ma
Tead ju küll mu koer on püs - ti hull, ko - du - töö see uus saab
ma - ja õn-neks kah-just il - ma jäi. Ko - du - töö kuid kah-juks
ei ma tea miks se - da tah - tis ta. Fakt on see, et o - len

16 A G A D

sel - le vea ja töö on si - nu lau - a peal!
teh - tud mul, saad sel - le hom-me hom - mi - kul!
tul - le jäi, ma hom-me uu - e tuu - a võin!
sel - le - ta, u - su mind mai' os - ka lui - sa - ta!

19 D A

Oh, ai - täh, küll si - na o - led hea,
Oh, ai - täh, küll mõis - tev o - led sa,
Oh, ai - täh, mind hoi - ad se - da - si,
Oh, ai - täh, küll mõis - tev o - led sa,

21 D A

tead - sin, si - na mind küll alt ei vea!
tean, et se - da po - le ker - ge us - ku - da.
ter - vi - sed___ viin___ pe - rel e - da - si!
tean, et se - da pä - ris ras - ke us - ku - da.

23 D G A D 4x

1.-4. Hom - me näe - me, kin - del see ja töö saab si - nu le!

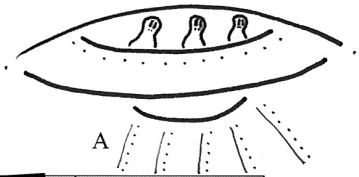

Jämedama häälega, nagu õpetaja

27 D A D A

5. Te - re, Ju - ku, mi - na õps, tu - lin i - se vaa - ta - ma,

31 D A D A

mis sa tä - na väl - ja mõt - led, näen ehk o - ma sil - ma ga.

35 D A D A

E - nam küll ei u - su sind jä - ta mõt - le - mi - se vaev.

39 D/Eb *Õudselt, hüüdes!* G A D

Oh sa raks, a - ga mis see hääl! Kas tões - ti see ju u - fo - laev!

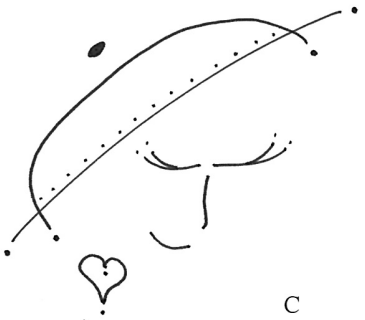

KALLIS EMA



SÕNAD JA VIIS:
JOHAN KRISTJAN AIMLA

C Dm G

Kal - lis e - ma,___ nõn - da pal - ju teed mu heaks, kal - lis

3 C Dm G

e - ma,___ i - se ai - ta - ma sind peaks ja

5 Dm G

teen - gi sul - le tä - na ül - la - tu - se___ ja

7 Dm G

1.õh - tu - söö - gi val - mis - tan ma i - se,___ kuid
2.toa kõik ko - ris - tan ma ä - ra i - se,___
3.lil - le - kim - bu kor - jan sul - le i - se,___

9 Dm F G

kui - das see küll käi - a võiks? Näe
Näe
Meil

11 C F

leid - sin ah - ju - plaa - di, ma sin - na kok - ku se - gan kõik mis
leid - sin ü - he la - pi, nüüd põ - ran - dad ma tõm - ban ja ka
ai - as võõ - ras - e - mad ja roo - sid, tul - bid, kõik ma kor - jan

13 Dm G

lei - an: mar - me - laa - di ja frii - kad, ka - na - koi - vad, ü - le
lau - a pealt ja ka - pilt, sealt tol - mu lau - sa sa - jab al - la,
sul - le, kal - lis e - ma, po - jen - gid, päe - va - lil - led, ei mul

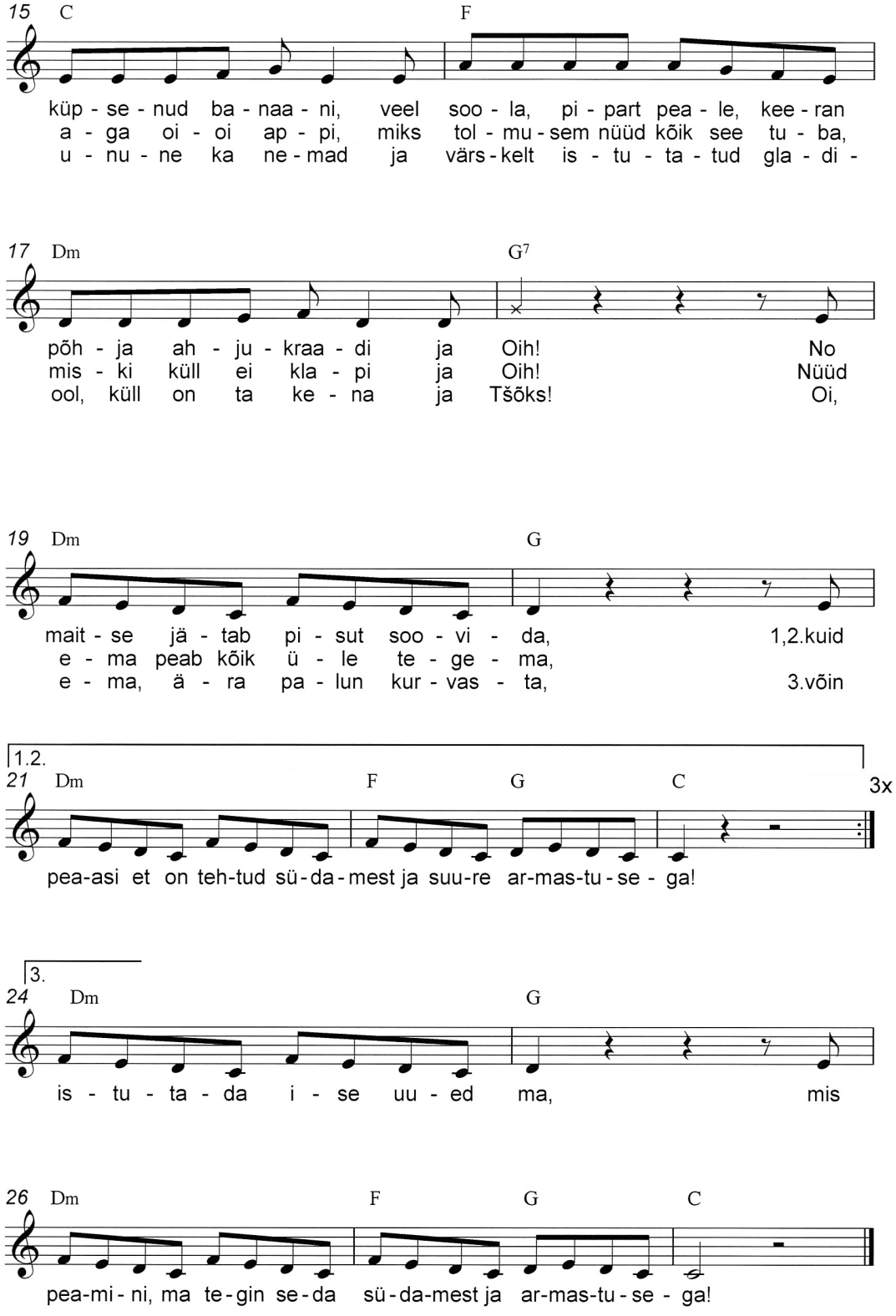
15 C F
küp - se - nud ba - naa - ni, veel soo - la, pi - part pea - le, kee - ran
a - ga oi - oi ap - pi, miks tol - mu - sem nüüd kõik see tu - ba,
u - nu - ne ka ne - mad ja värs - kelt is - tu - ta - tud gla - di -
17 Dm G7
põh - ja ah - ju - kraa - di ja Oih! No
mis - ki küll ei kla - pi ja Oih! Nüüd
ool, küll on ta ke - na ja Tšõks! Oi,
19 Dm G
mait - se jä - tab pi - sut soo - vi - da, 1,2.kuid
e - ma peab kõik ü - le te - ge - ma,
e - ma, ä - ra pa - lun kur - vas - ta, 3.võin
1.2.
21 Dm F G C 3x
pea-asi et on teh-tud sü-da-mest ja suu-re ar-mas-tu-se-ga!
3.
24 Dm G
is - tu - ta - da i - se uu - ed ma, mis
26 Dm F G C
pea-mi-ni, ma te-gin se-da sü-da-mest ja ar-mas-tu-se-ga!

KUI MINA ÜKSKORD ISAKS SAAN...

SÕNAD JA VIIS:
JOHAN KRISTJAN AIMLA

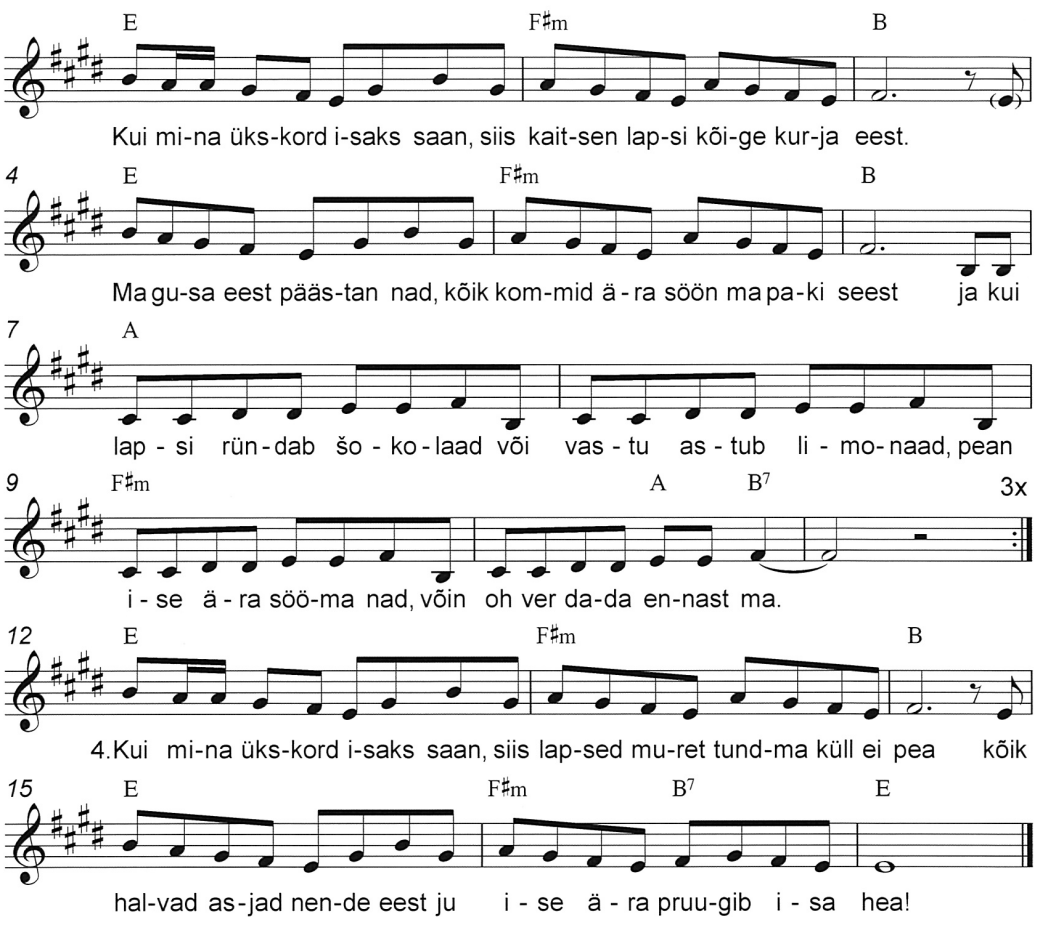

2. Kui mina ükskord isaks saan,
siis kaitsen lapsi kõige kurja eest.
Rämpsu eest ma päästan nad, kõik
pitsad ära söön ma karbi seest.

Ja kui lastel juustuburks on ees ja
friikad, kõrval majonees,
siis olen mina vapper mees ja
jagu saan neist näksides.

3. Kui mina ükskord isaks saan,
siis kaitsen mina lapsi kõigest väest,
ekraani eest neid hoian ka ja
telefonid võtan nende käest.

Ja siis ikka sama vaprasti
kõik mängud otsast lõpuni võin
mängida ma rõõmsasti, on
lapsed mänguikkest priid.

NUTIVANA

Sõnad ja viis:
Johan Kristjan Aimla

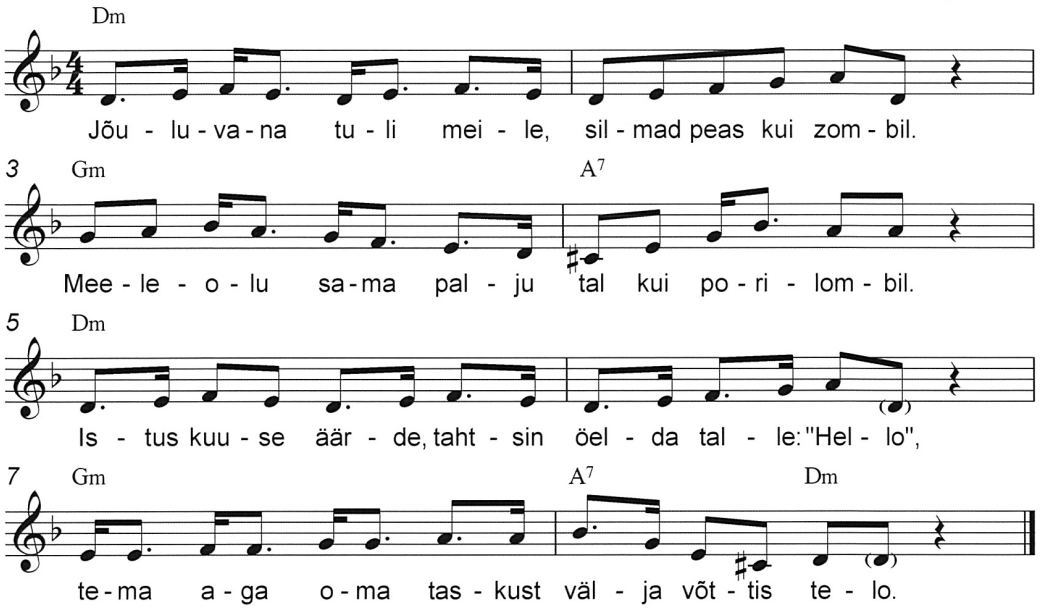

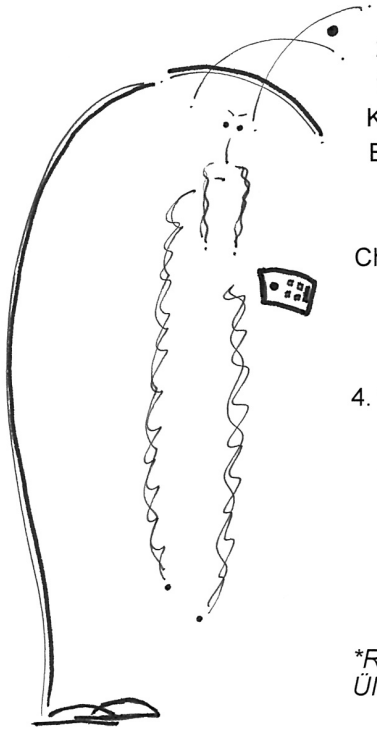

2. Arvasin, et teeb ta nalja, mängib veidi lolli,
tema aga külma näoga diivanil doomscrollis.
Küsisin, kas salmi loen, ta vastas lihtsalt: "OK."
Ei ma tea, kas kuulas ta, tal plinkis ees TikTok.

3. Terve õhtu jõuluvana ainult telos elas.
Chattis, vaatas videoid ja siis Brawl Starsi pelas.
Mõtlesime, sinna jääbki jõuluvana, pai,
kui siis järsku ühel hetkel telo tühjaks sai.

4. Vana läks siis paanikasse, karjus lausa: "Appi!"
Vaja kähku koju saada kodumaale - Lappi.
Meie aga perekonnaga kõik sama meelt -
taat, sa anna nuhvel siia, algab nutikeeld!



**Rütmid on kirja pandud 1. salmi sõnade järgi.*
Ülejäänud salmides laula rütmid vastavalt sõnade järgi.



JÕULUVANA SURFAB SUVEL

SÕNAD JA VIIS:
JOHAN KRISTJAN AIMLA

E B E

Jõu - lu - va - na o - len näi-nud ai - nult jõu - lu - ae - gu.

3 E B E

Su - vi - ti ma a - ga mõt-len: kus on te - ma prae- gu?

5 A E B/D♯ C♯m

Kas ta ko - dus la - pi-maal ka sa - jab su - vel lund?

rit.

7 F♯m B

Või näeb jõu - lu - va - na su - vel hoo-pis su - ve- und?

9 B7

10 E F♯m B A B

Jõu - lu - va - na sur - fab su - vel! (plaks - plaks)

12 E F♯m B A B

Raa - di - ost käib Ker - mo Mu - rel! (plaks - plaks)

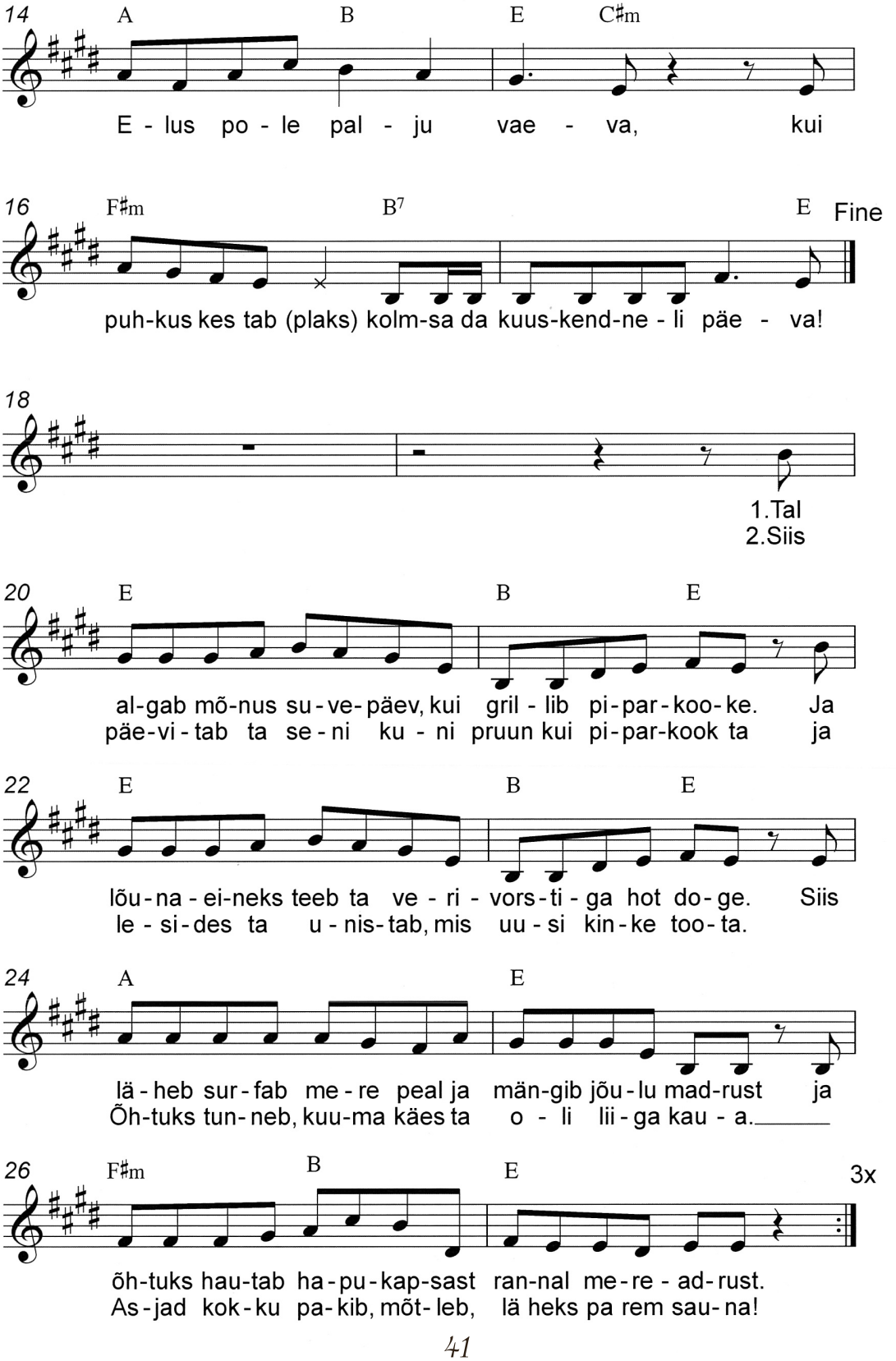
14
A
B
E
C♯m
E - lus po - le pal - ju vae - va, kui
16
F♯m
B7
E
Fine
puh-kus kes tab (plaks) kolm-sa da kuus-kend-ne - li päe - va!
18
1.Tal
2.Siis
20
E
B
E
al-gab mõ-nus su-ve-päev, kui gril - lib pi-par-koo-ke. Ja
päe-vi-tab ta se-ni ku - ni pruun kui pi-par-kook ta ja
22
E
B
E
lõu-na - ei-neks teeb ta ve - ri - vors-ti - ga hot do-ge. Siis
le - si-des ta u - nis-tab, mis uu - si kin-ke too-ta.
24
A
E
lä - heb sur-fab me - re peal ja män-gib jõu - lu mad-rust ja
Õh-tuks tun-neb, kuu-ma käes ta o - li lii - ga kau - a.
26
F♯m
B
E
3x
õh-tuks hau-tab ha-pu-kap-sast ran-nal me-re - ad-rust.
As-jad kok-ku pa-kib, mõt-leb, lä heks pa rem sau-na!

JÕULUVANAL KÄIS JÕULUVANA

SÕNAD JA VIIS:
JOHAN KRISTJAN AIMLA

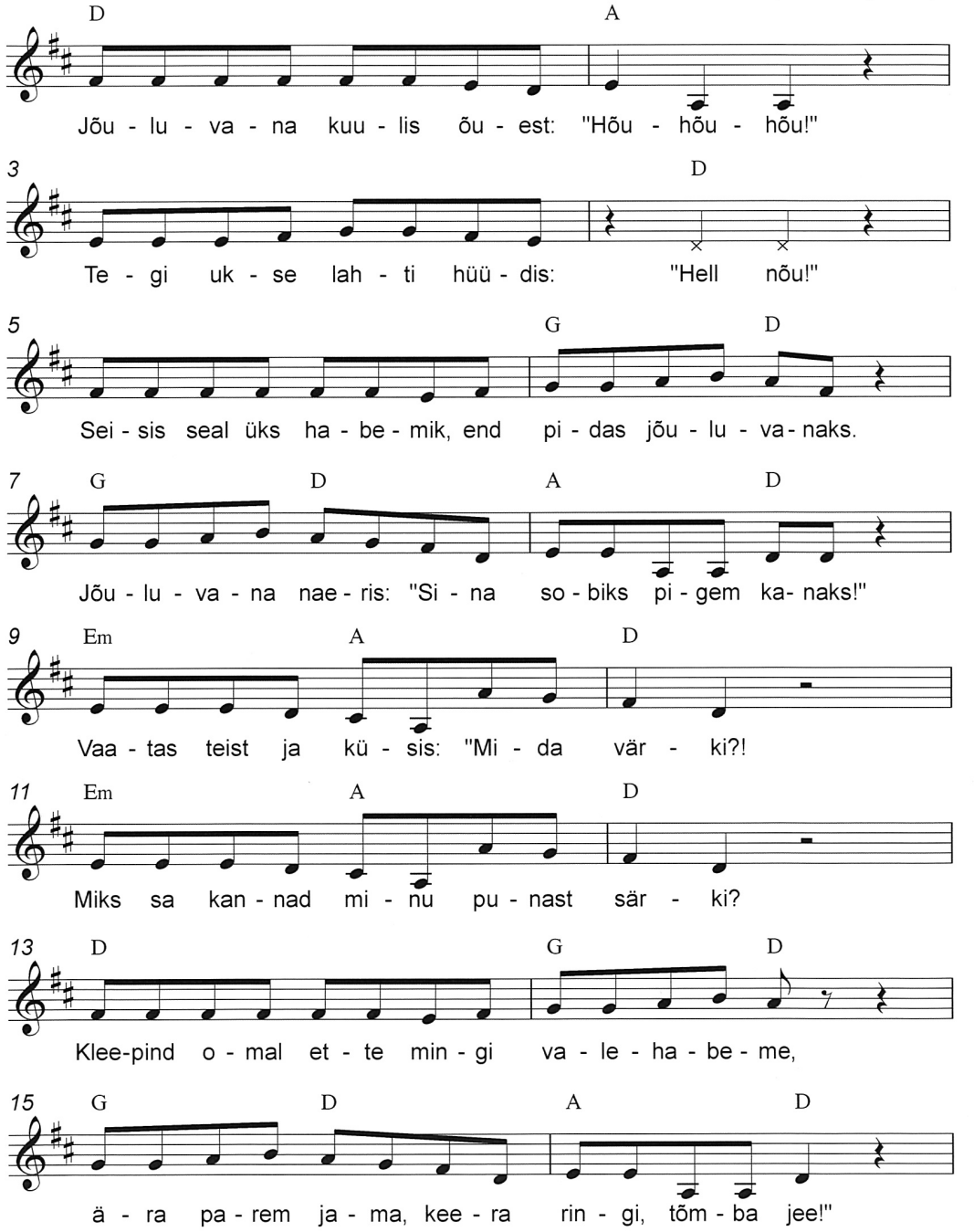

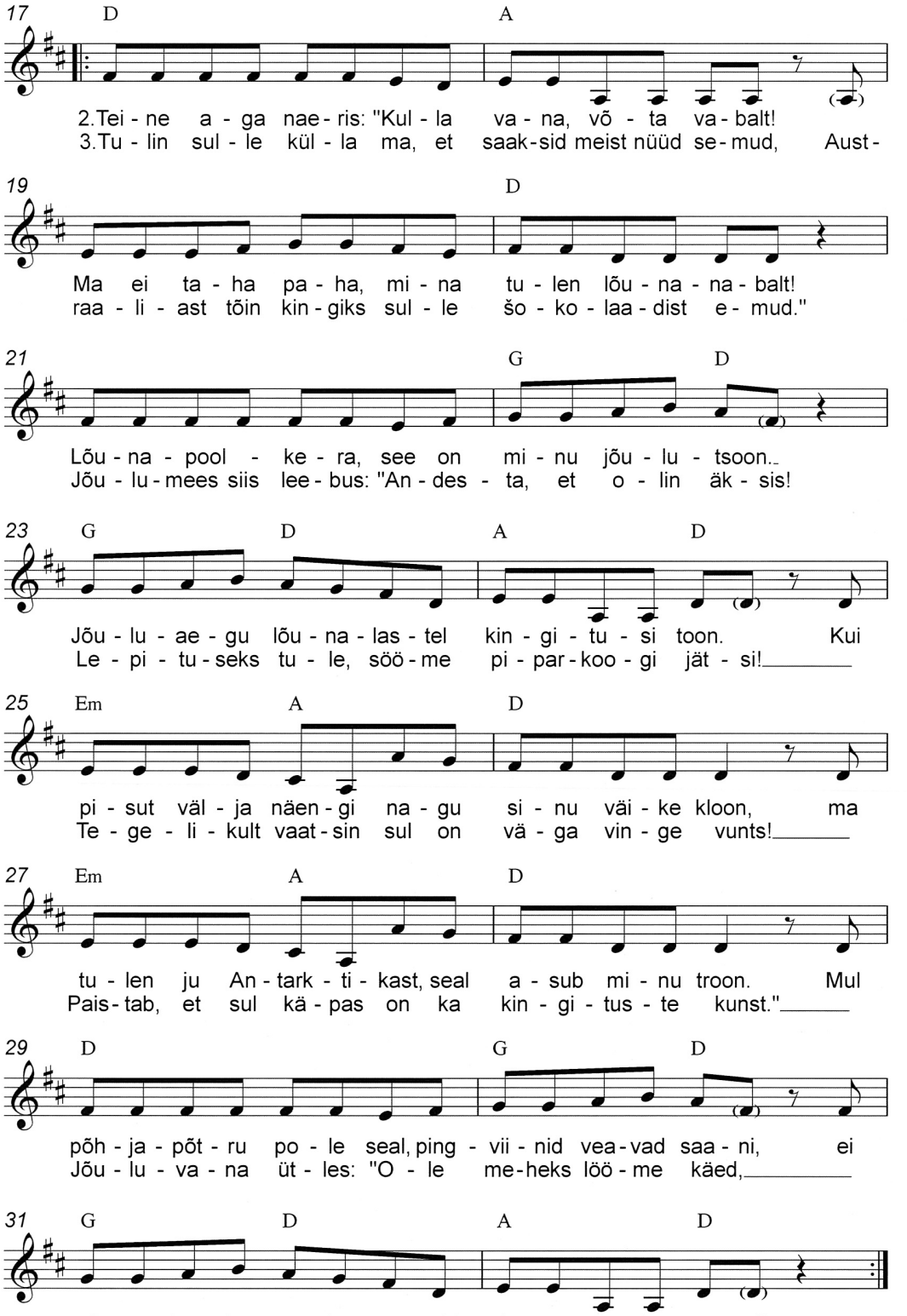
17
D
A
2.Tei - ne a - ga nae - ris: "Kul - la va - na, võ - ta va - balt!
3.Tu - lin sul - le kül - la ma, et saak - sid meist nüüd se - mud, Aust -
19
D
Ma ei ta - ha pa - ha, mi - na tu - len lõu - na - na - balt!
raa - li - ast tõin kin - giks sul - le šo - ko - laa - dist e - mud."
21
G
D
Lõu - na - pool - ke - ra, see on mi - nu jõu - lu - tsoon.
Jõu - lu - mees siis lee - bus: "An - des - ta, et o - lin äk - sis!
23
G
D
A
D
Jõu - lu - ae - gu lõu - na - las - tel kin - gi - tu - si toon. Kui
Le - pi - tu - seks tu - le, söö - me pi - par - koo - gi jät - si!
25
Em
A
D
pi - sut väl - ja näen - gi na - gu si - nu väi - ke kloon, ma
Te - ge - li - kult vaat - sin sul on vä - ga vin - ge vunts!
27
Em
A
D
tu - len ju An - tark - ti - kast, seal a - sub mi - nu troon. Mul
Pais - tab, et sul kä - pas on ka kin - gi - tus - te kunst."
29
D
G
D
põh - ja - põt - ru po - le seal, ping - vii - nid vea - vad saa - ni, ei
Jõu - lu - va - na üt - les: "O - le me - heks löö - me käed,
31
G
D
A
D
pi - par - koo - ke ta - ha me, vaid pip - ra - ga ba - naa - ni!
ü - hen - da - me põh - ja, lõu - na mag - net - pool - te väed!

MOSS-MOSS LUMEMEMM

SÕNAD JA VIIS:
JOHAN KRISTJAN AIMLA

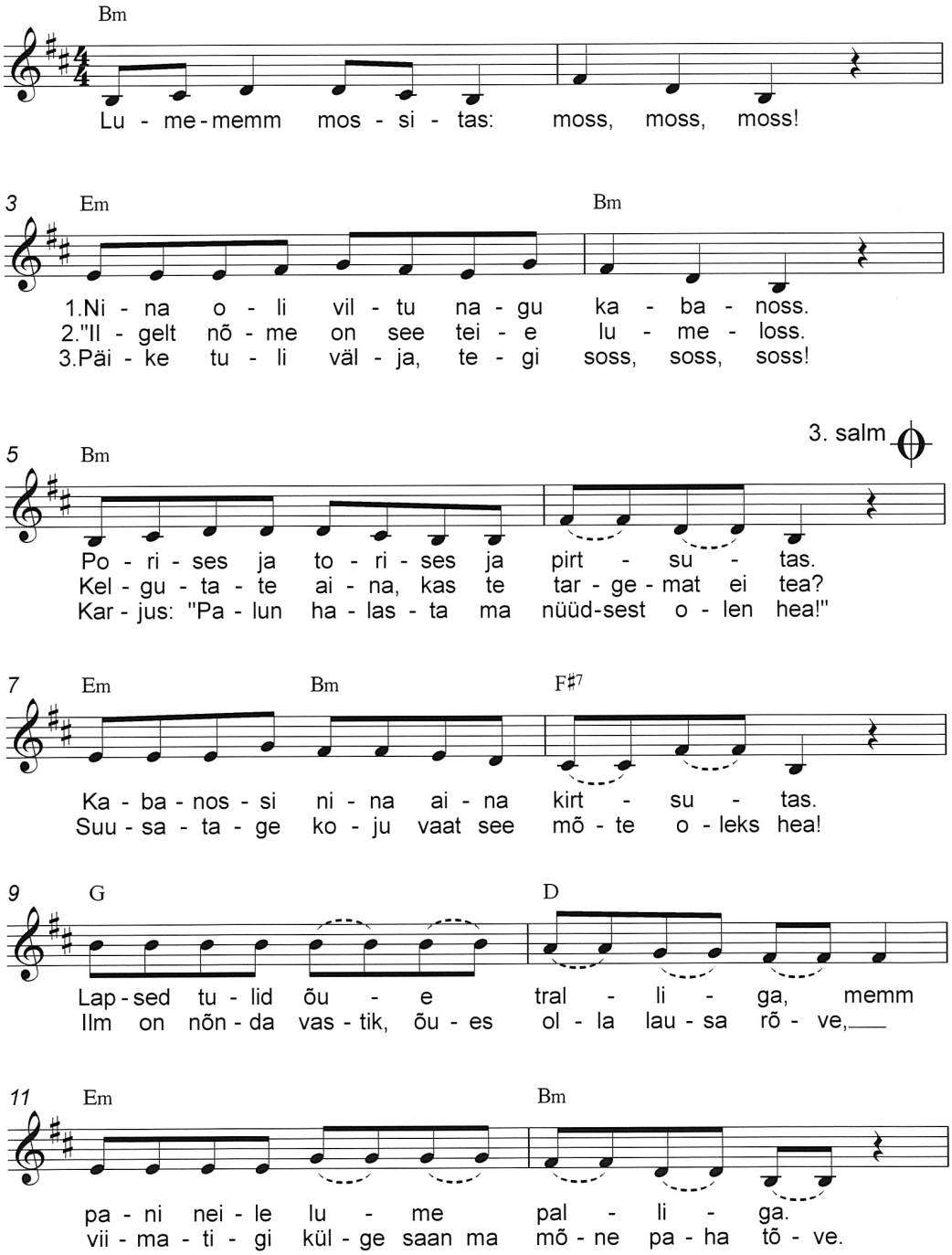

13 G D

"Ä - ra vis - kan tei - e too - dud sal - li ma,
Põl - gan kül - ma klii - mat, ai - na pa - ka - ne,

15 C♯7 F♯ F♯7 3x

noo - rus on hu - kas teid ei sal - li ma!"
koer - te pä - rast o - len nüüd ka ka - ka - ne."

17 Em Bm C♯7 F♯7 Bm

A - ga ju - ba peaae-gu su-land, jä - rel ai-nult pea!

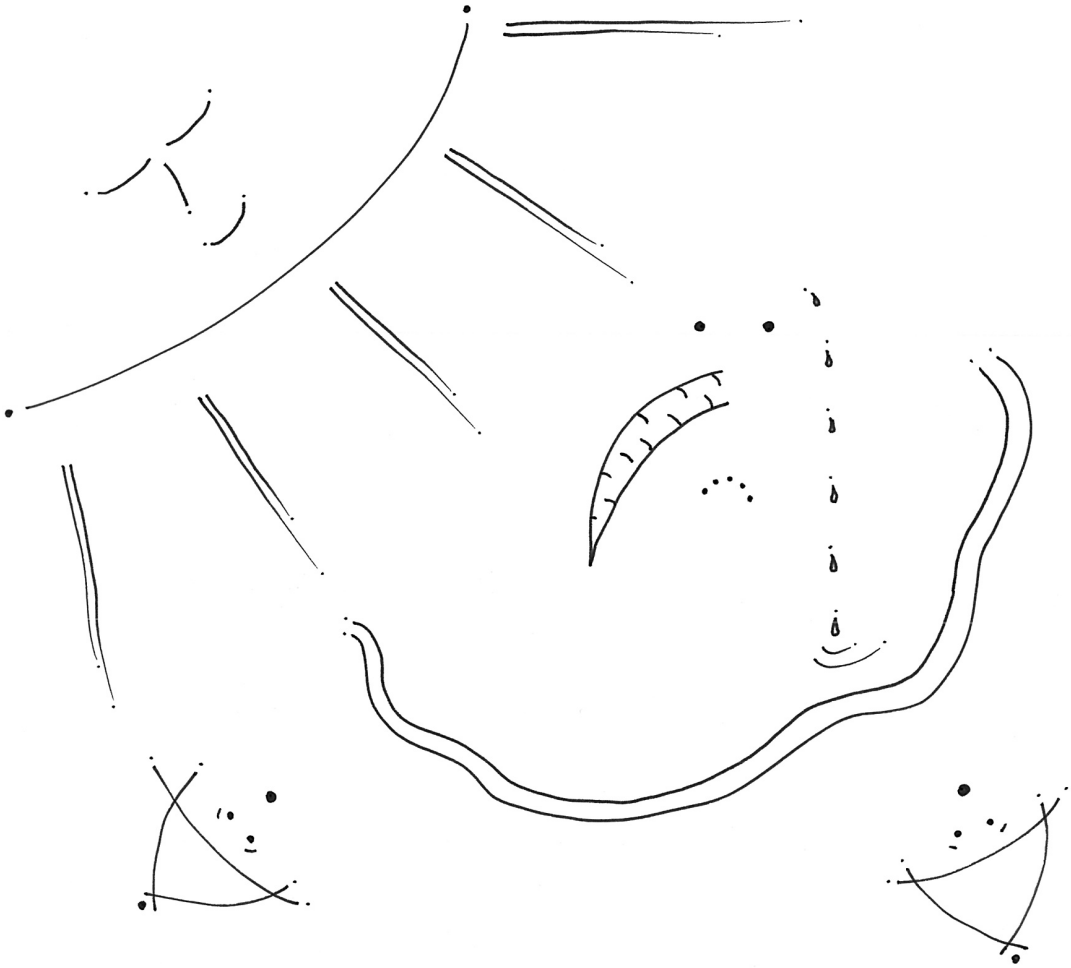

SASSIS NIMEKIRI

Sõnad ja viis:
Johan Kristjan Aimla

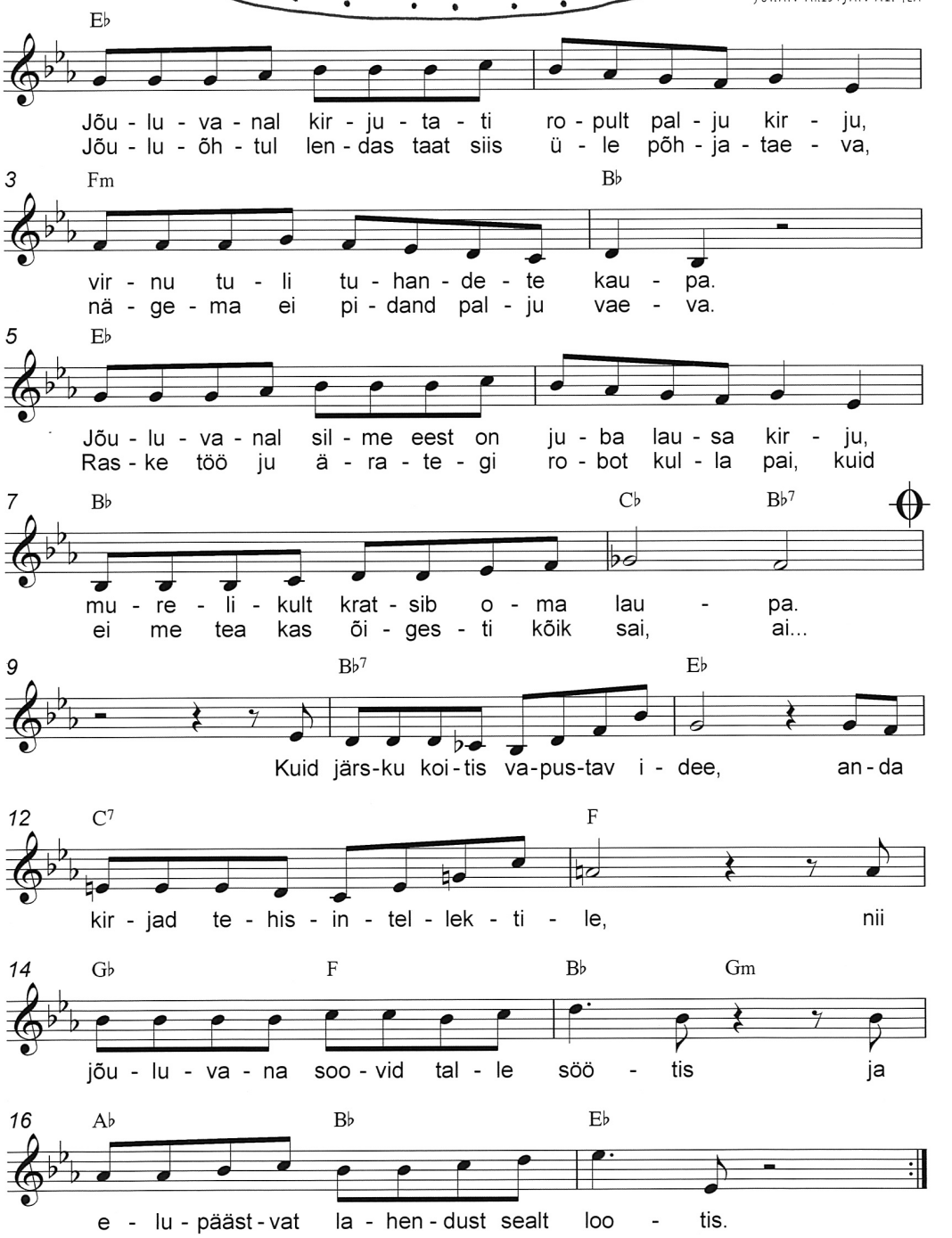

18 E♭ Fm Gm A♭ B♭

Jal - ka - put - sad pal - li - ga o - lid em-me pa - ki sees,
Va - na-memm sai kai - su-kad ja lu - ti - pu - de - li,

21 E♭ Fm Gm A♭

is - sil a - ga bar - bi - nukk ja roo - sa kae - la - kee,
ti - ta uu - e kõr - va - a - pa - raa - di mu - de - li, e -

23 B♭ Fm B♭ Fm

Ju - ku sai sea - kõr - vad nä - ri - mi - seks kon - di - ga
lekt - ri - ra - tas - too - li sai veel lõ - pu - klas - si Hei - di,

25 B♭ Fm B♭

Mu - ri a - ga uu - e te - lo sel - fi - son - di - ga,
va - na - i - sa o - ma pa - kist sä - de - le - va klei - di.

27 E♭

Pä - rast jõu - le jõu - lu - taat sai pal - ju kur - je kir - ju,

30 Fm B♭

vir - nu tu - li tu - han - de - te kau - pa.

32 E♭

Jõu - lu - va - nal sil - me eest on ju - ba lau - sa kir - ju,

34 B♭ C♭ B♭7 E♭

te - his - a - ru sai talt vas - tu la - u - pa!

EDEV JÕULUPUU

SÕNAD JA VIIS:
JOHAN KRISTJAN AIMLA

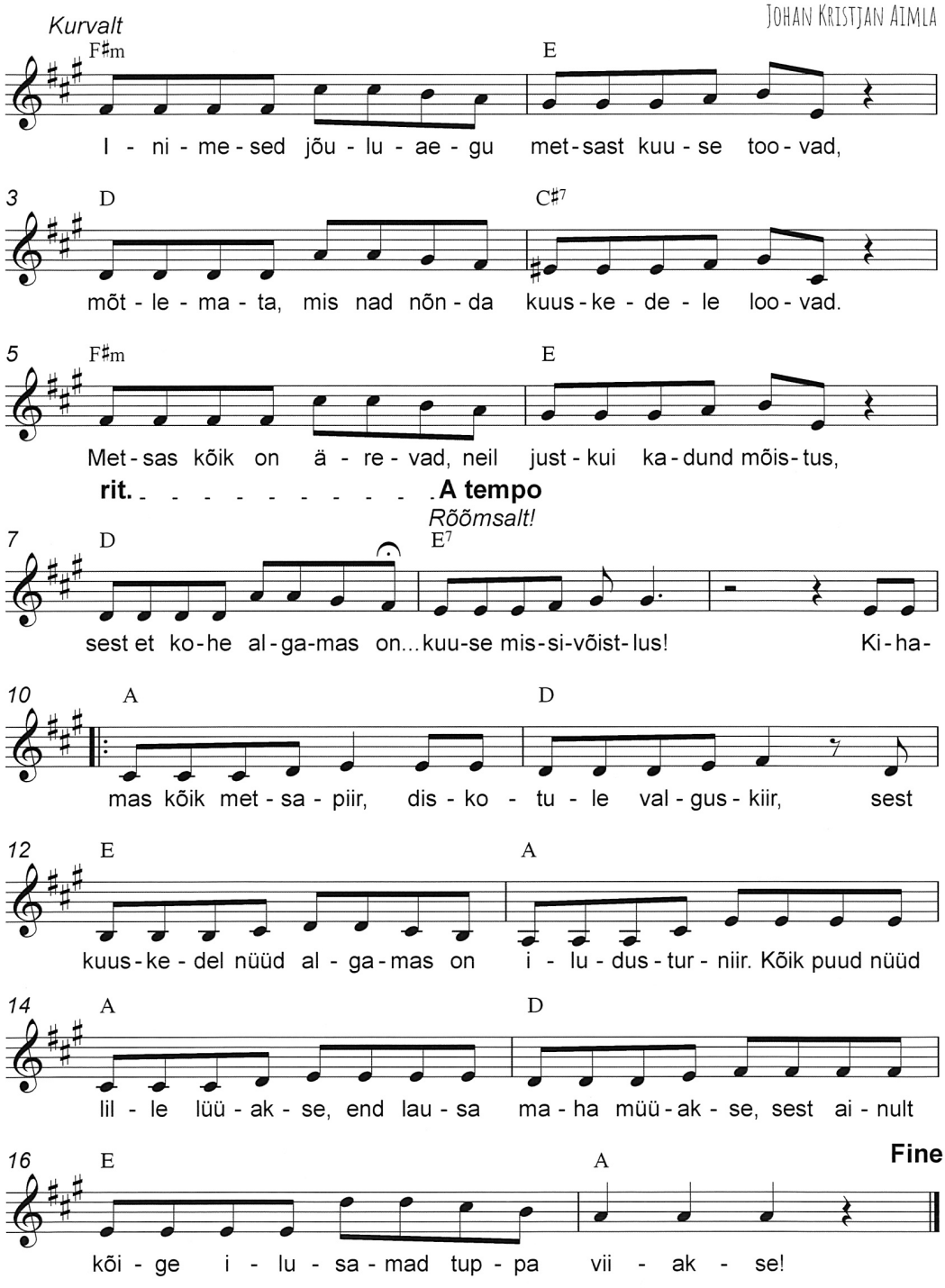

18 A

20 Bm 3.Ek -

1.E - si - me - ne võist - le - ja on kuu - se e - si - lee - di, ta
2.Tei - se - na on võis - tlus - tu - les i - gi - hal - jas nulg,_ kui
soo - ti - li - ne see - der, kau - gelt maalt ta sii - a tüü - ris,_____

22 E E7

tun - tud suu - res kuu - si - kus kui pa - ras i - lu - ee - di.
tuul ta ok - si ker - gi - tab, siis kos - tab va - li ulg.__ Ta
rips - med, kul - mud mei - gi - tud ja käi - nud ma - ni - küü - ris._____

24 A Bm

E - si - me - se o - kas - puu - na lä - bi - nud di - ee - di,
i - lu vaa - ta - ma on tul - dud maail - ma e - ri pai - gust, kuis
Eh - te - ta - gi sä - ra - vad nüüd kau - nilt kõik ta ok - kad,_____

26 E7 A E7 3x

klei - diks en - dal sel - ga pan - nud sä - ra - va ta - pee - di. Ki - ha
juus - tes kul - last kä - bid, kõr - vas rõn - gad kuu - se - vai - gust.
lä - he - dalt ja kau - gelt - ki on vä - ga sil - ma tor - kav! Autš!



JÕULUVANA VÕLUVÕIMED

SÕNAD JA VIIS:
JOHAN KRISTJAN AIMLA

Müstiliselt

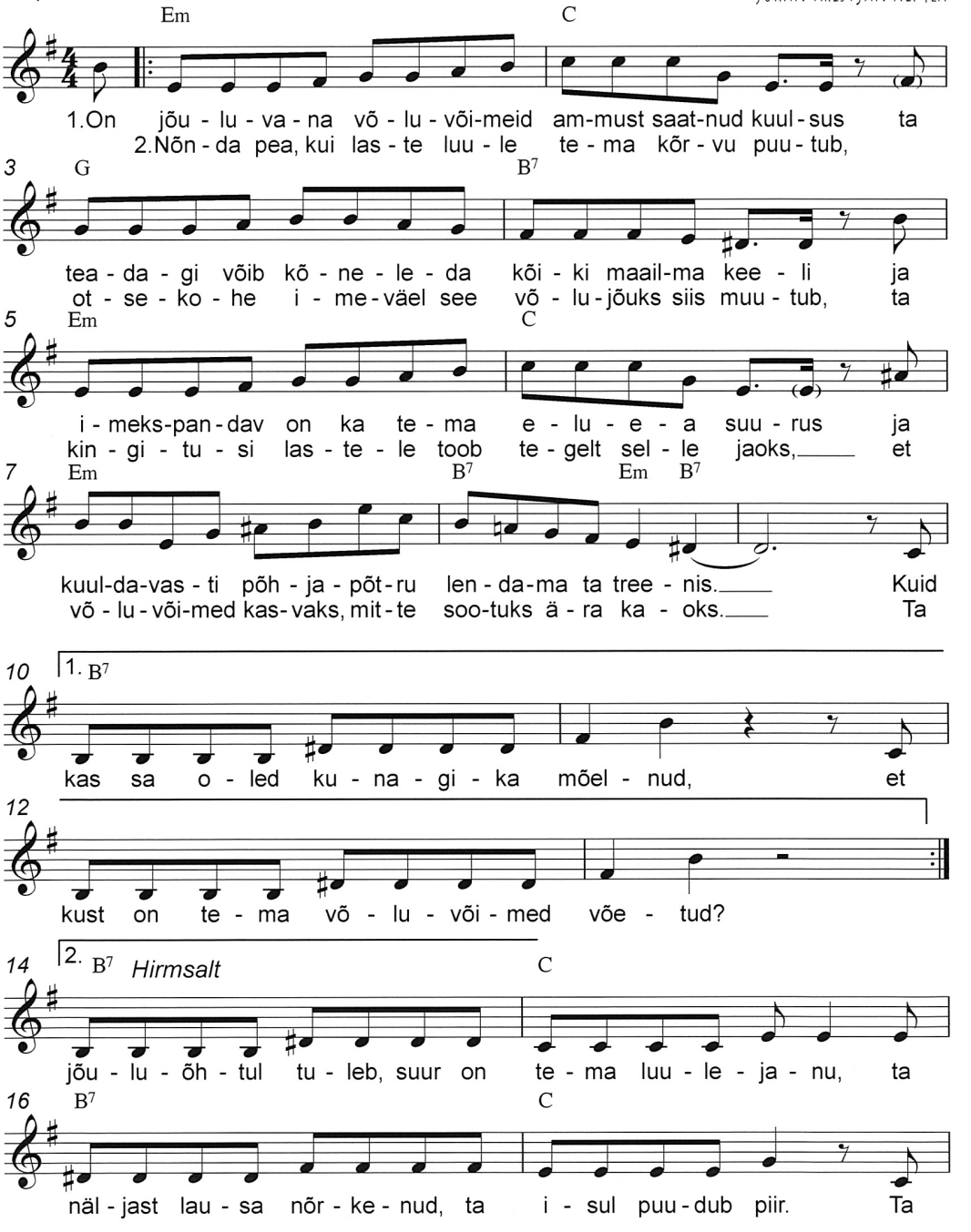

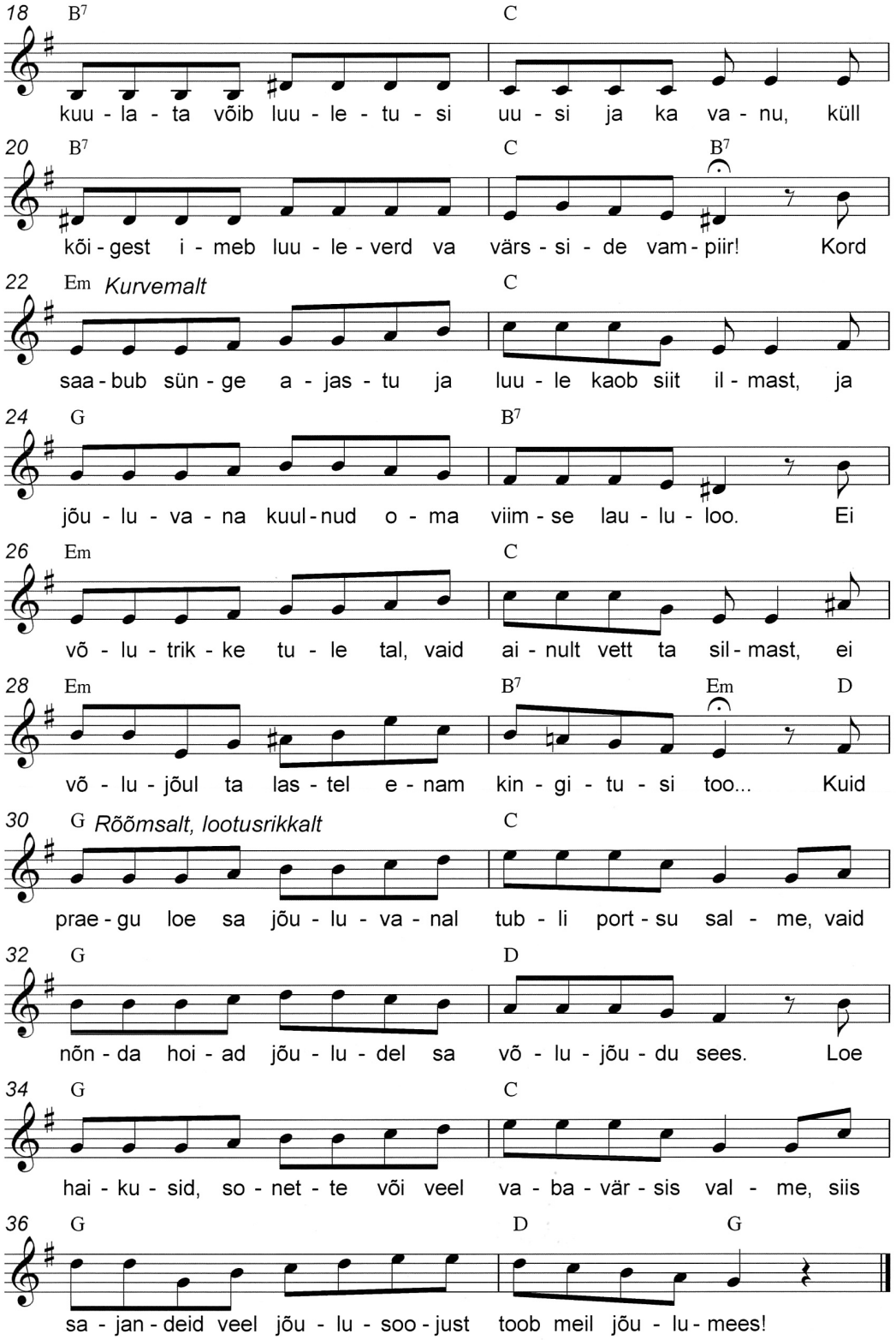
18 B7 C
kuu - la - ta võib luu - le - tu - si uu - si ja ka va - nu, küll
20 B7 C B7
kõi - gest i - meb luu - le - verd va värs - si - de vam - piir! Kord
22 Em Kurvemalt C
saa - bub sün - ge a - jas - tu ja luu - le kaob siit il - mast, ja
24 G B7
jõu - lu - va - na kuul - nud o - ma viim - se lau - lu - loo. Ei
26 Em C
võ - lu - trik - ke tu - le tal, vaid ai - nult vett ta sil - mast, ei
28 Em B7 Em D
võ - lu - jõul ta las - tel e - nam kin - gi - tu - si too... Kuid
30 G Rõõmsalt, lootusrikkalt C
prae - gu loe sa jõu - lu - va - nal tub - li port - su sal - me, vaid
32 G D
nõn - da hoi - ad jõu - lu - del sa võ - lu - jõu - du sees. Loe
34 G C
hai - ku - sid, so - net - te või veel va - ba - vär - sis val - me, siis
36 G D G
sa - jan - deid veel jõu - lu - soo - just toob meil jõu - lu - mees!

TEGELIKULT

SÕNAD JA VIIS:
JOHAN KRISTJAN AIMLA

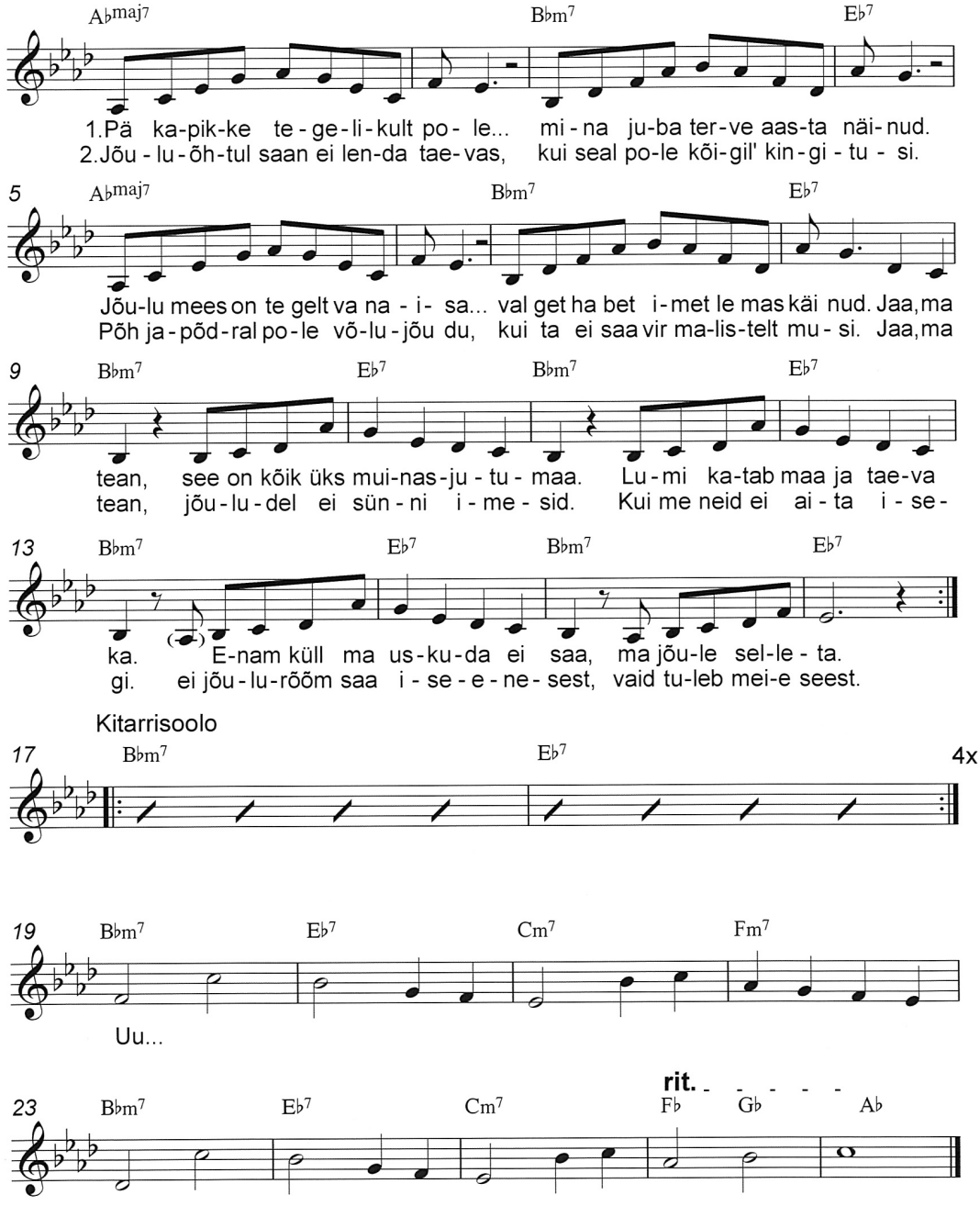

JOHAN KRISTJAN AIMLA on muusik, solfedžoõpetaja, pilliõpetaja ja heliloOja. Igapäevaselt töötab ta laste ja noorte muusikaõpetajana ning usub, et muusika juurde jõudmiseks ei pea laps kõigepealt oskama nooti lugeda või pilli perfektselt mängida. Kõige olulisem on, et muusika pakuks talle rõõmu ja tekitaks soovi ise kaasa musitseerida.



„PIPARKOOGID HANGEDESSE SAJAVAD,
LUMEPALLID AHJUPLAADIL KÜPSEVAD.
JÕULUKUUSK ON SÄDELEVAID VERIVORSTE TÄIS.
PÕHJAPÕDER JÕULUÕHTUL KINKE TOOMAS KÄIS."

35 LUSTAKAT JA OOTAMATUT LAULU
TALVEST, JÕULUDEST, EMAST-ISAST,
KOOLIST, JALGPALLIST JA PALJUST MUUST.

TEEME LAULMISE JA
MUUSIKATUNNID PÖÖRASELT
LÕBUSAKS!



TAGURPIDIJOULUD.EE