EESTI MAASTIKUARHITEKTIDE LIIDU
KUUKIRI
01/2021

EMALi kuukirja järgmine number ilmub 1. veebruaril

juhatus: juhatus@maastikuarhitekt.ee
Kristiina Kupper (523 3340), Ülle Kunnus (514 7885)
Laura Männamaa (5814 2928), Gerly Toomeoja (5650 9500)
koordinaator: Reet Soans info@maastikuarhitekt.ee (5060 834)
kuukiri: Minea Kaplinski-Sauk minea@maastikuarhitekt.ee

KOGUMIK "EESTI ARHITEKTUURIPREEMIAD 2020"

Viimaks ometi on taas kätte jõudnud aeg täiendada oma koduraamatukogu (või töönurga lektüürivalikut või öökapilemmikute kuhja või muud kultuurset ajaveetmispaika) ülevaatega Eesti parimast arhitektuurist!

Kogumik "Eesti arhitektuuripreemiad 2020" on valmis, nominentidest ja laureaatidest otse pungil ning ootab kõiki erialainimesi ja asjaarmastajaid nii hästivarustatud müügikohtades kui arhitektuuripreemiate kodulehel.

Sustainable Destination Congress

18. jaanuaril toimub Lahtis (mis kannab uhkusega tiitlit Euroopa roheline pealinn 2021) veebikongress, mis mõtiskleb teemal, kuidas arendada jätkusuutlikku turismi. Kongressi toob kokku turismisihtkohtade kogukonnad, turismisektori professionaalid, teenusepakkujad, teadlased ja ettevõtjad, et üheskoos arutleda jätkusuutlike turismipraktikate edendamise üle.

Lisainfo koos päevakava ja esinejatega leiate SIIT.

IFLA Europe'i 2020 resolutsioon "Landscapes as Footprints on Earth"

IFLA Europe'i resolutsioonide traditsioon sai alguse 2014. aastal ning nende eesmärgiks on koondada ühenduse peaassamblee mõtteid ning pakkuda tööriista, mille abil edendada ja võimestada maastikuarhitektuuri jaoks olulisi teemasid. IFLA Europe'i resolutsioon on üks võtmedokumentidest, milles peegelduvad eriala missioon ning tulevikuvisioon ja -eesmärgid.

2020. aasta resolutsioon pealkirjaga "Landscapes as Footprints on Earth" keskendub maastikusse talletunud, nii positiivsete kui negatiivsete jälgede püsivusele. Resolutsioon, mida toetab ka IFLA 2020 maailmanõukogu, edastatakse kõigile olulistele otsustajatele ja osapooltele (Euroopa Liit, Euroopa Nõukogu, ICOMOS, UNESCO, Un-Habitat, WWF, FAO, UNEP, IUCN, UIA jt). Selleks, et resolutsiooni ideedele veelgi laiemat kõlapinda saavutada, palutakse kõigil maastikuarhitektidel dokumenti lahkesti ka omalt poolt edasi levitada ning rõhutada selle tähtsust ja sisu.

IFLA Europe'i kõigi seni valminud resolutsioonidega saate tutvuda ühingu veebilehel.

IFLA Europe'i detsembri uudiskiri

IFLA detsembri uudiskirjas teatatakse, et IFLA Europe on liitunud *The New European Bauhaus* projektiga, mille eesmärk on läbi hea disaini aidata kaasa Euroopa roheleppe elluviimisele. Lisaks on ära toodud IFLA 2020 resolutsiooni "Landscapes as Footprints on Earth" kokkuvõte, mis rõhutab maastikusse talletunud inimajaloo jälgede, nii positiivsete kui negatiivsete, kestvust ja kustumatust.

IFLA Europe'i kuukirjaga saate tutvuda SIIN.

IFLA EUROPE
INTERNATIONAL FEDERATION OF LANDSCAPE ARCHITECTS

EMALI LASTE PÜHADEPILDID

Seekordse EMALi jõulukaardi kujundamisel pöördusime liidu kõige väiksemate toetajate poole. Hoolimata lühikesest etteteatamisajast laekus juhatusele mitmeid toredaid jõuluteemalisi joonistusi ning kuigi EMALi pühadekaardile mahtus sedapuhku neist vaid üks, siis olid pildid niivõrd toredad, et otsustasime neid ka teiega jagada. Jagugu ka siia uue aasta algusesse veel pisut siirast ja lapselikku jõulurõõmu. Samuti üks eriti suur aitäh kõigile suurtele ja väikestele, kes üleskutsega kaasa tulid!

HENRY 6a

Taevas annab valgust kollane jõulutäht (viide äsjasele Jupiteri-Saturni joondumisele Petlemma täheks). Pildil vasakul on jõuluvana maja – üleval korrusel on tal magamistuba (seal ta norskab ZZZZ), selle all elutuba ja kõige alumisel korrusel on mänguasjade töökoda. Paremal maa-aluses koopas elavad põhjapõdrad. Langevarjudega sajab taevast alla uusi kingitusi. Pildilt ei puudu ka lumesadu

HENRY 6a

Vulkaani sisse on ehitatud laava-tehas. Laava purskab sealt uusaasta öösel suure pauguga välja

HELENE 10a

Talveöine maastik, pildi servadel on veel lageraiest puutumata jäänud üksikud kuused. Ja kauaoodatud lumesadu…

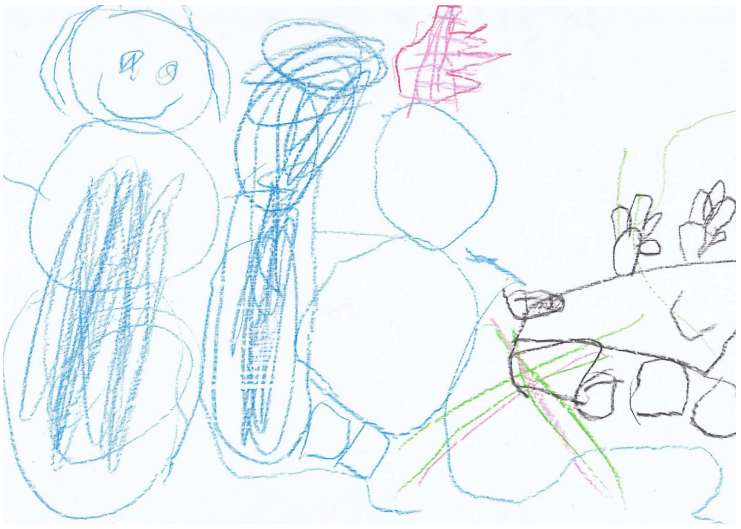

SEBASTIAN 4a

Grupipilt. Vasakult paremale: Üks lumememm on näoga meie poole ja teine (sinisevõitu) on seljaga, kolmas tegelane polegi lumememm, vaid hoopis jõuluvana (punane müts reedab ära), paremal servas on põhjapõder, varustatud kaugjuhtimispuldiga

ANNABRET 4a

Käesolev aasta on olnud kõikide jaoks väljakutsuv ja segane, aga üks on kindel – jõulud tulevad! Sama kohatud suudavad olla ka lapsed, kes ei saa lähteülesannet jõuludeks valmistuda või osaleda konkursil, asjad juhtuvad iseenesest. Nii otsustas ka tütar Annabret (4-aastane) teha ühe jõulupuu vannitoa seinale.

MIRJAM 5a

Pildil on teod nautimas pidusööki. Jõuluks soovisid nad, et nende kojad sädelema hakkaksid ning seda nad ka said. Lisaks tõi päkapikk neile eriti maitsva (võlutud) lehe, millest jätkub kogu talveks (seda üks tigu parasjagu nosib). Veel tasub tähelepanu pöörata taevast langevale sädelevale lehele (meenutab veidi pärnaõit), milliseid langeb vaid detsembris. Sellist kohates võib midagi soovida ning see soov läheb täide.

EESTI MAASTIKUARHITEKTIDE LIIDU AASTAPREEMIAD 2020

Kuigi arhitektuuripreemiate esimene ootusärevus ja võidujoovastus on nüüdseks ilmselt vaibunud, ei ole hea välisruumi ja oluliste tegude väärtus sugugi tuhmunud ning nii on ainult õige veel kord vaadata otsa möödunud aasta parimatest parimatele. Siinkohal toome ära kõik EMALi aastapreemiate laureaadid, heites väikese, loodetavasti põnevust ja huvi tekitava pilgu ka "Eesti arhitektuuripreemiad 2020" kogumiku sisutekstidele, kus autoritel on olnud võimalus projekte oma sõnadega tutvustada.

Ja kellel veel pole veel mahti olnud, siis loomulikult ootab endiselt järelevaatamist Eesti arhitektuuripreemiad 2020 erisaade.

· L I N N A S Ü D A ·

ELVA UUS LINNAKESKUS

Ülle Maiste (AT HOME), Diana Taalfeld (NU arhitektuur), Anne Saarniit (ubin pluss), Roomet Helbre, Taavi Kuningas (TEMPT)

Linnasüdamete uuendamine jätkub veel hoogsalt, mistõttu väärisid need omaette kategooriat. Žürii kinnitusel hinnati Elva linnasüda parimaks haruldaselt kiire konsensusega. „Elva uus linnasüda tähendab, et Elva linnal on nüüd keskväljak, mida ei ole varem linna eripära tõttu olnud. See on tõeliselt elav keskus väikesele aedlinnale, koht igaühele, kust leiab väga erinevaid tegevuspaiku. Hubane atmosfäär ja lõpuni viimistletud inimmõõtmelisus koos meeldivalt orgaanilise ruumiga seob tervikuks peatänava otstes olevad maamärgid ja erinevad teljed järve ääres," nentis žürii. Elva uue keskväljaku puhul õnnestus enim see, et väljak ja rekonstrueeritud tänav on toonud inimesed tagasi linnaruumi.

Katkend teosest "Eesti arhitektuuripreemiad 2020",
autor Diana Taalfeld:

"Elva uuendatud linnakeskus hõlmab raudteejaamast algavat ligi kilomeetri pikkust Kesk tänavat ja sellega piirnevaid alasid – multifunktionaalset väljakut, mis lõpeb sillaga Arbi järve kohal, Hanseni alleed koos purdega ning linnavalitsuse esist esindusväljakut. Linnaruum on muudetud atraktiivseks ja mugavaks eelkõige kergliiklejate vajadusi silmas pidades. Kitsam sõidutee teeb ruumi jalgrattarajale ja avarale promenaadile tänava päikeselisel küljel. Olulisematesse sõlmpunktidesse on lisatud istumis- ja haljastuspesad."

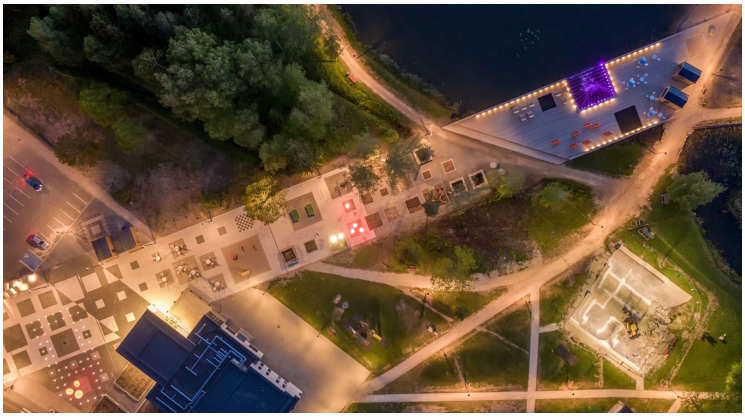

Foto: Ragnar Vutt

Foto: Marko Hõrak

· H O O V I R U U M ·

UUS-VEERENNI ELAMUALA SISEHOOV

Mirko Traks, Uku Mark Pärtel, Kristjan Talistu, Juhan Teppart, Karin Bachmann (KINO maastikuarhitektid)

Uus-Veerenni kvartali sisehoov on poolprivaatne taskupark, mis on mõeldud igapäevaseks kasutamiseks eelkõige hoonete elanikele, kuid samas paistab taskupark tänava poolt lopsaka oaasina, kuhu on võimalik sisse vaadata ja astuda. Uute kortermajade juures on mõnusast ja tegevusrohkest väliruumist saanud oluline argument kodukoha valikul ja seda kasutavad oskuslikult ka arendajad. Veerenni elamuala sisehoovi ühine elamisruum näitab oma tõelist tähendust. Jagatud kasvuhooned loovad sotsiaalse koha, kus aiatöö kõrval naabritega kohtuda. Väga hästi peidetud tehniline taristu ja elemendid, moodne materjalikasutus ning üllatav läbipaistev võrekatus maa-aluse parkla kohal tekitavad lööva ja kutsuva ruumikogemuse. Väga põhjalikult on läbi mõeldud vihmavee ärajuhtimise lahendus, mis teeb kummarduse koha algsele eesmärgile (Veerenni).

Katkend teosest "Eesti arhitektuuripreemiad 2020",
autor Karin Bachmann:

"Hoovi väga selge privaatse-poolprivaatse-avaliku ruumi jaotus annab elanikule vajaliku kodutunde ning möödakäijal on huvitav sellest elust riivamisi osa saada: avalikud ruumid on selge defineerituse tõttu mugavad kasutada. Hoonete tänavafrontides asuvad privaatsed eesaiad, mis loovad visuaalset identiteeti ja silmailu ning tänavapilti rohelist vaheldust. Kvartali sisehoov on poolprivaatne taskupark, mis mõeldud igapäevaseks kasutamiseks pigem hoonete elanikele. See on loogiline ruumiline üleminek kõrval asuva Koidu, Kauna, Õilme jt tänavate eramuaedadest, mille privaatsusaste on sama, kuid erineb elanike hulk ja tihedus."

Fotod: Tiit Veermäe

·AVALIK RUUM·

VASTSELIINA PIISKOPILINNUSE KABEL JA LINNUSE VÄLIALA

Kersti Lootus, Katri Soonberg, Kadri Uusen, Siim Lootus (Lootusprojekt)

Avaliku ruumi preemia saanud Vastseliina piiskopilinnuse väliala on žürii hinnangul tõeliselt suure väega koht, kus tuleb kiita maastikuarhitektide julgust teha pigem vähem kui rohkem. „Neil on õnnestunud vältida kõige suuremat ohtu ehk ülekujundamist. Kogu lahendus on äärmiselt delikaatne, intrigeerivad on kabeli õrna heliruumiga ehitatud nn nähtamatud seinad, mis panevad külastaja peatuma ja mõtlema või mediteerima,“ arvas žürii. Ümbritsev maastik tõuseb uute vaadete ja teeradade-platvormidega hästi esile. Välialad haaravad enda alla parkla, endise Piiri kõrtsi sepikoja, Vastseliina-Meremäe-Kliima maantee ülekäigu, Piiri kõrtsi, kelder-kabeli, uue Palverännumaja ümbruse ja linnuse varemete ala.

Katkend teosest “Eesti arhitektuuripreemiad 2020”,
autor Kersti Lootus:

“Vastseliina Piiskopilinnuse Sihtasutuse käivitatud projekti „Novum Castrum – keskaja teemapark“ raames ehitati uus Palverändurite maja (Kaos Arhitektid, pälvis 2018. aastal Eesti Arhitektide Liidu aastapreemia) ning korrastati välialad. /-/ Vastseliina piiskopilinnus on üks autentsemalt säilinud linnusekomplekse Eestis ja seetõttu eelistasid muinsuskaitsjad kabeli markeerimise efektsele arhitektuursele lahendusele maastikuarhitektuurset minimaalsest inimsekkumise põhimõttest lähtuvat lahendust.

Foto: Maris Tomba

·ERIPREEMIA·

VÕRU LINNAVALITSUS

Võru linnavalitsus pälvib aastapreemia pikaajalise järjepideva töö eest nüüdisaegse, inimsõbraliku ja rohelise elukeskkonna loomisel. Märkimisväärsed avaliku ruumi projektid said alguse 2006. aastal Võru Kesklinna pargi rajamisega, 2009. aastal avati Tamula järve promenaad, arendustööd jätkusid 2013. aastal uuendatud Katariina alleega. 2019. aastal valminud Koreli oja rekreatsiooniala koos seal korraldatud istutustalgutega kinnistavad uue keskväljakuga Võru linnavalitsuse arengutahet ja edukat avaliku ruumi tervikuks ühendamise oskust. Ühelegi linna külalisele ei jää märkamata Võru tänavaruumi kõrge kvaliteet – tänavahaljastus on silmatorkavalt hea ja eristub Eestis iseäranis väikelinnade võrdluses. Seega toob žürii aastapreemia laureaadi puhul esile suure pildi nägemist, julgust visioone luua ja neid ellu viia.

Foto: Margus Muts

Foto: Ulis Guth

KUIDAS LIIDU KÄSI KÄIB?

2020. aasta on kõigi oma murede ja rõõmudega nüüd selja taha jäänud, mistõttu on taas õige aeg võtta see hetk, et mõtiskleda EMALi käekäigu ja tulevikuplaanide, samuti suuremate kitsaskohtade ja õnnestumiste üle. Juhatuse nimel vastavad küsimustele Kristiina Kupper ja Laura Männamaa.

Möödunud aasta oli mitmel moel täiesti erakordne ning valdavalt on just loomevaldkond erinevate piirangute tõttu kannatanud väga rängalt. Kuidas näete segaste aegade valguses maastikuarhitektuuri ja maastikuarhitektide hetkeolukorda ja tulevikuväljavaateid?

Kristiina: Kohtudes teiste loomeliitudega, siis ütleksin, et EMALil või ka arhitektuurivaldkonnal laiemalt, on läinud siiski hästi. Ilmselt tuleb tagasilöök meile hiljem, sest omavalitsused võivad vähendada 2021. aasta eelarvet ja tavapäraselt on kannatajaks maastik. Samas on tulemas valimisteaasta ja loodan, et kõik need avatavad mänguväljakud ja pargid saavad valmis meie liidu liikmete kaasabil. Samas on sel aastal inimesed enam hakanud kasutama maastikku ja usun, et seda ka rohkem hindama. Isiklikult jääb aastat meenutama kriisiaegne inimlikkus ja kokkuhoidmine, millest igapäevaselt muidu nii puudust tunnen. Aga tsiteerides klassikuid – kõik võib veel hästi minna.

Laura: Elame muutunud maailmas ning see uus olukord on pannud paljusid inimesi hindama ja mõtestama välisruumi hoopis rohkem kui varem. Eesti turul oleme üha enam oma olulisust tõestanud ning tööpõld võiks olla edaspidigi lai, kui vaid suudame seda positsiooni hoida. Tuleb teha jätkuvalt head tööd, pakkuda kvaliteetset teenust, et meis ei peaks pettuma. Vastasel juhul on seni saavutatu kiire kaduma ning kõik algab jälle otsast peale. Jää on õhuke, ma ütleks, aga kes on osav, võib head liugu nautida.

Mis liidul sel aastal hästi läks ning millise hinnangu annate liidu üldisele käekäigule?

Kristiina: Arvan, et liidul läheb hästi. Oleme tegelenud liikmemaksudega ja mõneti ka sellest põhjustatult on liikmeid liidust välja astunud, kuid oleme vastu võtnud ka uusi liikmeid. Sel aastal väga oodatud koolitusi nii palju korraldada ei saanud, kui oleks tahtnud, kuid pole hullu – uuel aastal uue hooga. Mõned õnnestumised loeteluna:

- KULKA otsustas eraldada 100% küsitud 2021. aasta tegevustoetust
- KULKA otsustas toetada 100% üliõpilaste, ülikooli lõpetanute ja tegevmaastikearhitektide seas läbiviidavat tööturuuuringut
- Koostasime koos Eesti Arhitektide Liidu ja Eesti Planeerijate Ühinguga Rahandusministeeriumi tellimusel detailplaneeringute juhendi koostamiseks teoreetilis/praktilise ettepaneku/ülevaate
- Korraldasime liidu aastapreemiate konkursi, millele esitati rekordarv töid
- Korraldasime Eesti arhitektuuripreemiate ürituse
- Korraldasime A. Niine rahvusvahelise konverentsi
- Andsime välja loometoetusi
- Andsime välja kutsetunnistusi
- Koos EALi ja ESLiga palgatud teadus-arendusnõunik on vahetumas, kuid tänu temale esines meil suvepäevadel Aarhusi linnaarhitekt

Millised olid ootamatu aasta kõige suuremad väljakutsed?

Kristiina: Minu puhul jääb seda aastat meenutama sõnapaar "ma ei tea". Ei pea ennast üldse targaks inimeseks, aga sel aastal on minu suust seda palju kuulda olnud. Olgu selleks kaks korda ära jäänud füüsilise kohtumisega üldkoosolek või teiste liitudega suhtlemine EAP2020 või ka A. Niine konverentsi korraldamisega seoses. Usun, et Eesti arhitektuuripreemiate ürituse korraldamine oli meie liidule enim väljakutset pakkuv, kuid saime sellega hästi hakkama ja seda tänu Aljona ennastsalgavale tööle – aitäh talle!

Laura: Arhitektuuripreemiate peakorraldajaks olemisega seoses on olnud mitmeid väljakutseid, ent meie suurepärane projektijuht Aljona on meisterlikult toime tulnud. Suured tänud talle selle töö eest!

Millised on plaanid seoses uue juhatuse ja töögruppide esindajate valimistega – 2020. aastal ei õnnestunud füüsilist üldkogu kokku kutsuda, millised on esialgsed plaanid 2021. aastaks?

Kristiina: Plaan on ikka maastikuarhitektuuri kuud tähistada Tartus toimuva üldkoguga. Suured lootused on töögruppide tööle, sest vaid juhatusega kõike vajalikku maastikuarhitektuuri lipu kõrgel hoidmiseks ära teha ei ole võimalik. Usun, et eelmises vastuses nimetatud uuring ja koostöö teadus-arendusnõunikuga aitab maastikuarhitektuuri arengule kõvasti kaasa.

Laura: Töögruppidele on koostatud tööjuhendid ning loodame väga, et inimesed, kes on andnud nõusoleku mõnes töögrupis kaasa lüüa, seda ka tõsiselt soovivad ning selle omale südameasjaks võtavad. Loodame, et selle aasta kevadel on meil võimalik suuremas ringis üldkoosolekul kohtuda ning siis saab vajadusel ka töögruppide koosseisud üle vaadata. Liit on vabatahtlik ühendus ning koos tegutsedes saame me suuremaid teemasid käsitleda kui üksi või väiksemate gruppidena. Endiselt püüan olla optimistlik ning usun, et meil õnnestub töögruppide tööd paremini korraldada ning ka need grupid, mis praegu väga hästi käima pole läinud, saavad hoo sisse.

Erakorraliselt ja mõneti sundolukorrast tingituna olete pidanud juhatuse volitusi jätkama oodatust kauem. Kui viimaks õnnestub üldkoosolek kokku kutsuda, siis kas plaanite kandideerida ka uue juhatuse koosseisu?

Kristiina: Hea küsimus aga raske vastata. Elame-näeme:).

Laura: Ei julge esialgu lubada, et kindlasti jätkan. Eks sõltub suuresti ka sellest, millise tiimi suudame kokku panna.

Mida tahaksite liidu liikmetele uueks aastaks südamele panna?

Kristiina: Soovin julgust suurelt unistada ja tarkust teha koostööd ning tervist tuleviku kujundamiseks!

Laura: Hoidke oma tervist ja ärge üle töötage! Need ülesanded, mille olete omale võtnud, tehke ära või loobuge neist aegsasti.

emal

Eesti Maastikuarhitektide Liit

VÕISTLUSED:

Thessaloniki ConfExPark'i rahvusvaheline arhitektuurikonkurss

Kreeka suuruselt teine linn Thessaloniki on välja kuulutanud rahvusvahelise ideevõistluse, et leida parim lahendus uuele näituse- ja konverentsikeskusele. Võistlustöödelt oodatakse tugevat ja isikupärast identiteedi, mis samas suhtuks pieteeditundega olemasolevasse keskkonda ning võtaks arvesse jätkusuutliku arengu põhimõtteid. Projekti eesmärk on toetada Põhja-Kreeka piirkonna majanduslikku arengut ning kujundada Thessalonikist üks Euroopa juhtivaid ja tulevikkuvaatavaid majanduskeskuseid ning turismisihtkohti. Võistlusala suurus on 17,5 ha, mis on omakorda jaotatud neljaks funktsionaalseks piirkonnaks ja kuueks sektoriks. Võistluse ametlik algus **1. veebruaril 2021**. Lisainfo konkursi kodulehel.

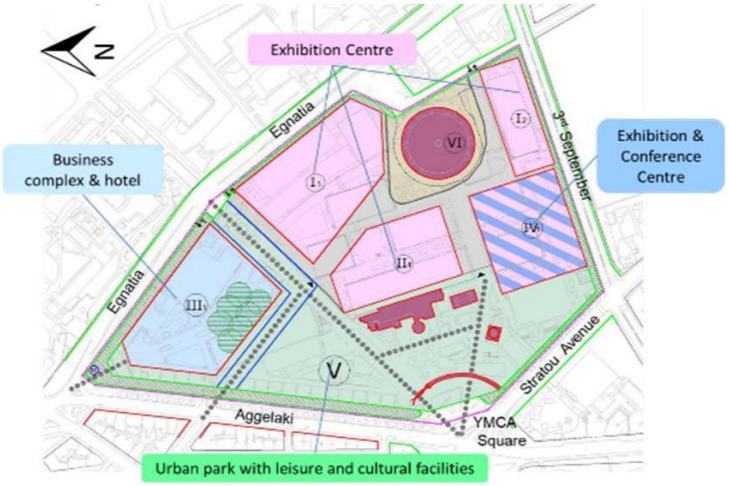

Ermi tänavaruumi ideevõistlus

Ermi tänav asub Tartu vallas Tila külas Raadi endise sõjaväelennuvälja territooriumil. Tänav on osa sõjaväelennuvälja taristust ning valdava osa tänavamaast moodustab 20 m laiune betoonist ruleerimisrada. Ideevõistluse eesmärgiks on leida arhitektuuriliselt, ruumiplaneeringult ja funktsionaalsuselt parim lahendus Tartu valda endise Raadi sõjaväelennuvälja alale planeeritud kesktänavale (Ermi tänav), mis arvestab olemasoleva rajatud, kui ka planeeritud keskkonnaga ning mis sisaldab lisaks tee-ehituslikule osale ka ruumi kujundavate muude elementide lahendamist. Esimeses etapis oodatakse osalejatelt portfooliote esitamist, mille tähtaeg on **15. jaanuaril**. Lisainfo SIIN.

Vanasadama kruiisiterminali kunstikonkurss

Tallinna Sadam kuulutas välja konkursi kunstiteose ideelahenduse leidmiseks 2021. aasta suvel valmiva Vanasadama kruiisiterminali esisele välialale, millest peaks kujunema üks Tallinna linna visiitkaartidest. Konkursi eesmärgiks on leida avalikku ruumi rikastav teos, mis lähtuks kruiisiterminali arhitektuursest lahendusest ja ümbritsevast keskkonnast ning mis oleks suunatud nii sadamaala külastavale linnakodanikule kui ka Tallinna saabuvale kruiisituristile. Osalemistaotluste ja kavandite esitamise tähtaeg on **20. jaanuar 2021**. Lisainfo SIIN.

Sindi keskväljaku arhitektuurivõistlus

„Hea avaliku ruumi" sarjas on välja kuulutatud Sindi keskväljaku arhitektuurivõistlus, mille eesmärk on leida Sindi linna keskosale parim arhitektuurne ideelahendus. Ümberehituse käigus soovitakse muuta Sindi keskosa avalikku ruumi inimsõbralikumaks ja mitmekesisemaks, tänapäevaseks, esinduslikuks ja ajaloolist pärandit rõhutavaks, mis pakub meeldivat ja turvalist olemist ning tegevusvõimalusi igas vanuses inimesele igal aastaajal. Sindi keskuse kaasajastamine peaks andma impulsi kohaliku ettevõtluse ja kultuuri arenguks. Ideekavandite esitamise tähtaeg on **12. veebruaril**. Lisainfo SIIN.

Tapa sõjaväelinnaku väliterritooriumi kunstikonkurss

Riigi Kaitseinvesteeringute Keskus (RKIK) kuulutas välja kaitsevaldkonna esimese kunstikonkursi, mille eesmärk on leida sobivaim kunstiteose ideelahendus Tapa sõjaväelinnaku väliterritooriumi kasarmute vahelistele rohealadele. Konkursi suurus on üle 150 000 euro, mis on seni kunstiteoste tellimise seaduse alusel ellu viidud konkurssidest Eestis kõige suurem. Kunstiteos või nende komplekt peab olema ruumiline, kõikidest külgedest vaadeldav skulptuur või installatsioon või nende kombinatsioon, mis moodustab kunstilise terviku. Ta peab eristuma territooriumi üldisest keskkonnast, samas suhestuma kaitsevaldkonna temaatikaga. Teos võiks luua enda ümber sobiva ruumi, mis looks ühtekuuluvustunnet ja positiivseid emotsioone ning samas tekitades enda ümber sobiva koha ka vaba aja veetmiseks. Osalemistaotluste ja kavandite esitamise tähtaeg on **17. veebruaril**. Lisainfo SIIN.

Raadimõisa asumi puhkeala ideekonkurss

Konkurss korraldatakse parima maastikuarhitektuurse ideekavandi leidmiseks Raadimõisa asumi ligikaudu 10 ha suurusele avalikule puhkealale. Ideekonkursi eesmärk on leida kavand, mille alusel kavandada nüüdisaegse kujundusega mitmeotstarbeline puhkeala, kus on turvalised ja atraktiivsed võimalused erinevatele vanuse- ja huvigruppidele õues liikumiseks ja puhkamiseks. Kujunduslahenduse disain, haljastus, ehituslikud elemendid ning valguslahendus on meeldivad ning atraktiivsed inimmõõtmelisuse perspektiivis. Ala peab olema aktiivselt kasutatav aastaringi. Kavandite esitamise tähtaeg on **26. veebruaril 2021**. Lisainfo SIIN.

Luua Metsanduskooli õpilaskodu kunstikonkurss

Riigi Kinnisvara koostöös Haridus- ja Teadusministeeriumiga kuulutas välja kunstikonkursi, et leida parim kunstiteose ideelahendus rekonstrueeritava Luua Metsanduskooli õpilaskodu puhkeruumi seinale, mis paikneb Luua mõisa peahoones Jõgevamaal. Otsitav taies peab esindama Eesti kunsti hetkeseisu ja olema sobiv ja kohane antud hoonesse, nii oma materjalide valiku kui ka teemakäsitluse poolest. Loodav taies peab kõnetama ruumi kasutajaid. Teos võib ühendada erinevaid kunstiliike, -vorme ja materjale, loodava taiese tehnika ja materjal on vaba. Osalemistaotluste ja kavandite esitamise tähtaeg on **3. märtsil**. Lisainfo SIIN.

Paide riigigümnaasiumi kunstikonkurss

Riigi Kinnisvara koostöös Haridus- ja Teadusministeeriumiga kuulutas välja kunstikonkursi leidmaks parim kunstiteose ideelahendus Paide riigigümnaasiumi uude hoonesse. Otsitav taies peab olema sobiv ning kohane Paide riigigümnaasiumisse nii oma materjalide valiku kui ka teemakäsitluse poolest. Teos võib kajastada vabalt valitud teemat või probleemi, ent peaks olema kaudselt seotud noorte, nende ees seisvate valikute ja haridusega. Osalemistaotluste ja kavandite esitamise tähtaeg on **10. märtsil**. Lisainfo SIIN.

Saku keskusala visioonivõistlus

Saku Vallavalitsuse eesmärk on rajada Saku aleviku keskuse alale kaasaegne vallasüda, mis toetab aastaringseid tegevusi, loob uue ruumilise kvaliteedi, on valla esindusala koos olemasolevate ja loodavate vaatamisväärsuste ja maamärkidega. Tulemuseks peab olema inimmõõtmeline, multifunktsionaalne ja universaalse tänavadisaini põhimõtetest lähtuv avalik ruum. Võistluse tulemusena soovitakse näha vallasüdame ruumilist visiooni. Konkursitööle võib järgneda täpsustav kujunduskava koostamine, et Saku aleviku tulevased suuremad ruumiotsused oleksid läbimõeldud, terviklikud ja ühtsed. Kava on edaspidi aluseks kõikidele Saku aleviku avaliku ruumi projektidele. Pakkumuste esitamise tähtaeg on **30. aprillil**. Lisainfo SIIN.

Maa-ameti fotoladu 2020

Pärnu keskväljaku ja Pika tänava arhitektuurivõistlus

Pärnu linnavalitsus otsustas välja kuulutada arhitektuurivõistluse, et saada parimat väliruumi ideelahendust alale, mis ulatub Kesklinna sillast Endla teatrini ning keskraamatukogust Pika ja Ringi tänava ristmikuni. Võistlusega soovitakse keskväljakust kujundada mitmeotstarbeline sündmusala ning avada senisest suurem osa Pikast tänavast jalakäijatele, kergliiklejatele ja haljastusele, nähes tänava päikesepoolsele küljele ette võimalus kavandada tänavatoidu- ja välikohvikuid, kioskeid, puhke- ja mängualasid jms. Ideekavandite esitamise tähtaeg on **5. märtsil**. Lisainfo SIIN.